No 9910 Shanghai Friday March 25 1932. THE EASTERN TIMES Published every morning including Sundays

時報

民國念一年三月念五日 星期五
今日每大張售大洋三分四厘
第九千九百十號
中華郵政特准掛號認爲新聞紙類

行將離滬之

國聯調查團行動記

百餘團體代表 今晨晉見調查團

國際聯盟調查團業定明日離滬、留滬時日不過一天、玆將昨日所得消息、彙誌如下、

▲接見傳教師 昨日上午九時半、有英籍牧師數人往謁、而陳日軍之殘暴情形、並謂上海地方決不致危及日本居留民之安全、此次日軍實無出兵之必要、語甚懇切、至十時半始告退、

▲接見朱慶瀾 朱子橋將軍於十時三十分晉謁調查團、由陳立廷傳譯、暢論日人在東三省之侵略行動、斥爲強盜之行爲、與籠絡之手段、以破壞我國政治之完整、團員聞之、感動異常、

▲總工會未到 該團原定昨日上午十一時半接見上海總工會代表、但屆時未到、故該團與朱子橋君之談話、直延長至正午十二時始散、

▲由京赴漢 該團人員原定由京北上、玆聞尚擬前往漢口、有所視察、然後取道平漢路北上、我國代表顧少川原擬偕施祥麟主任同赴杭州轉京、但聞昨已變更計劃、顧代表陪同李頓爵士等乘輪入京、張主任則陪同麥考益將軍等遊杭轉京云、

▲議案組赴津 中國代表處議案組主任錢泰等一行數十人、定於二十六日乘怡和公司之定升輪船、逕赴天沽、由津轉平等候、

▲另乘江新輪 李頓爵士等原擬同乘德和輪晉京、嗣以日本方面亦有代表十二人同輪赴京、其他方面尚有同行人員、致輪艙不敷分配、昨已另向招商局之江新輪船、租定艙位、以備其餘人員乘坐、德和於昨日上午十一時啓椗、江新則於明晚二十七日侵晨開行云、

▲宣傳組結束 設於滄洲飯店之宣傳組、以該團明晨即將啓程、故定於今午結束、十一時至十二時接洽閒事宜、十二時後即行結束云、

▲京平津各界擬隨赴東北 南京二十四日電、北平天津南京各界代表、玆在洛陽會商、可否組織聯合團、隨國聯調查團前赴東北、刻正彼此交換意見、今日聞尚未有切實之決議、（路透社）

▲津專車開浦 天津二十四日電、歡迎國聯調查團專車、定二十八日由津開往浦口、

南站專車已備安 兩路管理局車務處長鄭寶照以國聯調查團委員五人秘書隨員等共十六人、將於明晨由滬乘車赴杭轉京、特令南站車務段長轉令江南站時照料歡迎、並特調專車赴杭、計掛大餐車一輛、頭等車一輛、頭二等車一輛共一列、停靠南站、聽候開發、該項專車昨已由杭州站備安、定於今日送滬、停靠南站、以供國聯團乘用、又杭州旅滬同人委托林君及前浙江水上警察統領俞[illegible]等八人、於昨日下午二時廿分由滬乘坐滬杭路卅八次中快車赴杭、與該地官商各界接洽[illegible]歡迎、佈置招待事宜、

▲本市寧波同鄉會、各路商界聯合會、上海市民聯合會、中國救國會、各團體救國聯合會、及本市文化界工商界百餘團體、以國聯調查團將於明晨分道離滬、昨日特倩任矜蘋君前往華懋飯店中國代表處商洽晉見國聯調查團之手續、當由干荔村君招待晤見、訂於今晨由百餘團體代表蔣君毅胡詠騏任矜蘋等、往調查團寓所、陳述對於該團之期望、並呈送日軍侵略東北前後與犯滬之詳備意見書、記者昨晤任君、據稱調查團抵滬後三日中由各路商界聯合會等六團體、發起通告滬市百餘團體聯合簽名、擬具意見書、敬告國聯調查團、經過五日之籌備、各界簽名者計百〇六團體、商店六三二〇所、文化界一二六九人、簽名簿凡十六冊、綜計團體機關商店及文化界參加者、有五十四萬餘人之多、誠滬上市民對外表示空前之舉也

郭外次聲明 訓令顏代表不確

國民新聞社云、外交次長郭泰祺昨以報載某通訊社日內瓦電稱、中國代表於三月十九日致函國聯秘書長、內開須接國民政府行政院宋副院長電稱、國聯調查團之留滬、不便延長、該團如變更態度、實非中國政府所能贊成等語、特爲聲明如下、

今晨見報載中國向國際聯盟抗議調查團遲遲赴滿消息、殊爲駭異、查中國並未有訓令致顏惠慶博士、令具抗議調查團對於任何問題之態度、且更不欲抗議其小駐上海、以受各界之歡迎、刻已致電中國代表團、查詢報載消息是否確實、按東三省事態之迅速發展、使局勢糾紛日甚、中政府之焦慮、固爲人人所共知、此種發展、與政府方面之意見、亦曾時常電告中國代表團、設果有此項意旨之公文、致國聯、定必全係電文傳遞之際、字句有所誤所致、蓋調查團之程序、完全與中國代表商榷而定、中國方面自無不滿意之理云云、

哈瓦斯社云、日昨本社由日內瓦接得關於國民政府財政部及行政院副院長宋子文致電中國駐日內瓦首席代表顏惠慶之消息、今晨上海各報均經登載、但本社得悉此項消息傳出之後、中國人士頗以爲異、本社認爲日昨所接日內瓦消息應補充說明如下、以明眞相、先是數日以前、英國駐華公使藍浦森曾有建議、先期英政府、亦問國聯會秘書處、是否贊成現在上海之滿洲調查團參與解決上海事件之談判、因此倫敦日內瓦及其他政治中心自然各有意見表示、而中國出席國聯會代表團、以此事向南京政府電詢意見、自屬意中之事、宋子文氏可以代表中國政府意見、自無可疑、渠因中國代表團請示、乃復顏惠慶一電、謂滿洲調查團之行程及程序、均經一九三一年十二月十日國聯會行政院決議案予以規定、中國政府不願其有變更、宋氏此電經顏惠慶以公函送達國聯會、而秘書長德魯蒙、即對此公函答稱中國政府意見、有法向滿洲調查團接洽聲明、特別可由中國助理員顧維鈞之轉達、並云調查團之任務、經上年十二月十日國聯行政院決議案規定之後、並無任何變更云、

日田中已赴滿 趙欣伯招待調查團

◎瀋陽二十二日電、國聯調查團預定下月中旬抵滿、新政府任命趙欣伯爲招待委員長、趙於調查團離滿後即赴日本、（日聯社）

◎東京二十四日電、芳澤外相特派前駐俄大使田中都吉赴滿視察、田中業於昨晚偕外務省通商局第三課長坂本龍起離京西下、預定三個月視察滿蒙各地、並以外務省代表之資格、與滿洲各機關連絡、（日聯社）

日首相 顯欲承認僞政府

◎東京二十四日電、犬養首相於本日貴族院論及滿洲新國家問題、謂新滿洲國尚未完成、將來完成之日、日本當然承認其國、余個人意見、甚望其早日成立、荒木陸相關於滿洲日本權益、謂將來如有妨害滿洲治安者、軍部方面當即開始擁護行動、（日聯社）

外部駁日外省 東北僞國 日政府實爲主動

◎南京[illegible]、我國對日本一手包辦之東三省僞國、前經向日政府提嚴重抗議、並向國際正式聲明、此事應由日政府負責、中國絕對不能承認、乃日方答復、竟諉爲出於自決、與日本並無何等關係、外部前曾痛駁、玆悉二十二日又電令我駐日使館、根據如下大旨、對日外務省復文嚴予駁復、略謂自日軍非法侵佔東北地後、推翻中國行政機關、誘脅少數不良份子、使之爲非法組織、其機關領袖雖屬華人、而實權則完全操諸日顧問諮議之手、此項顧問諮議人數亦係、悉爲日方所派、上月更將溥儀挾往東省、使就傀儡政府僞職、足徵日政府對此種非法組織、不僅贊助其事而已、實爲其主動、

滿鐵資本額 決議加倍

◎東京二十四日電、滿鐵公司本日開評事會、江口副總裁及各理事均出席、副總裁說明昭和六年度決算案議款案、滿鐵今後之事業計劃等、增加資本問題加增倍額（八萬八千萬圓）、一致通過、（日聯社）

日外省否認 謀佔東省關稅

◎東京二十四日電、外交省今日切實否認顏惠慶博士在日內瓦所稱日人佔據東三省海關之說、並謂上海海關行政處之非正式代表、現正赴東三省討論海關收稅問題、至於大連海關所收之稅、日本今仍將解至上海、以待另行商定辦法、滿洲政府未經正式承認之前、決不許其動用海關入稅云、（路透社）

◎日內瓦二十三日電、國聯秘書長、將三月二十二日中國來文三件、轉交大會、一係關於日本飛機之飛行、一係關於日本□採取辦法、以便攫取滿洲海關之收入、一係指斥日本創設滿洲傀儡政府、（哈瓦斯社）

泥塗

沈從文作 （八）

這禿頭父親內心望急到最小的孩子，常常白天回去看看，有時就拘了他到獄中去，站到柵欄邊同那些犯人玩。這禿頭同本街人皆稱爲劉孃的婦人，原有一點親戚關係，所以婦人也有機會常常在牢獄走動走動，凡有犯人請托禿頭做的事，當禿頭忙不過來時，就由婦人去作。照例如當點東西，或買買別的吃用物品，婦人因爲到底是一個婦人，很耐煩的去講價錢，很小心的去選擇適當的貨物，所以更能得到獄中的信任與喜悅。她會縫補一點衣服，或者在一塊布手巾上用麻線扣一朶花，或者在腰帶上打很好的結子，就從這牢獄方面得到一種生活的憑藉，以及生存的意義。有時有些犯人中，有被判決開釋出去了，或者被判決處了死刑，犯人的遺物，卻常常留着話，把來送給禿頭同婦人。沒有留着話的，自然歸看獄管班，但看獄管班，卻仍然常常要婦人代爲把好的拿去當舖換錢，壞一點的送給婦人作爲報酧。

因爲本地天花的流行，各家都有了病人，一個在學剃頭的孩子四容，平時頑健如小馬，成天隨了師傅，肩挑豎有小小旗竿的担子，到各處去剃頭，忽然也害了這種病。這寡婦服侍到兒子，忙到過公醫院去討一點表藥，忙到過藥王宮去求神，並到一切事情，所以好一些日子，不會過花園那邊去。

就是幾天，多少人家的小孩子都給收拾盡了。

婦人見到了禿頭七叔，就走過去喊他，「七叔，」禿頭望着婦人，看到婦人的神氣。以爲孩子死了。「怎麼，四容孩子丟了嗎？」婦人說，「沒有。我聽人說小五小四，………」

禿頭略略顯出慌張，「你來，到我家坐坐罷，我同你說話。」

禿頭就到煙館門前攤子上的香火，吸燃了一根紙煙，調整了一下頭皮上那頂氊毡帽，匆匆的走了。婦人不好說什麼話，心裏也亂亂的，就跟到禿頭走去。一面走一面心裏就想，死了兩個還有三個，誰說不是那個母親可憐小孩子活下受罪，父親照料受折磨，才收回去？

外部再抗議 日機仍往蘇杭

◎南京二十四日電、外部以近在上海停戰期內、日機仍不時飛翔蘇杭各地偵察、二十四日再向日方提嚴重抗議、並保留要求損失賠償權、同時電顏代表、轉告國聯、

在粵中委通告 請貫澈長期抗日

◎香港二十四日電、在粵中委二十四日由蕭佛成領銜通電、請中央堅持寧爲玉碎、不爲瓦全、貫澈長期抗日、主戰則迅派勁旅以相從、主和亦以不喪權辱國爲原則、

馮玉祥赴泰山

◎徐州二十四日電、馮玉祥二十三日晚偕夫人李德全、專車北上、赴泰山養病、臨行分電汪蔣韓、稱徐埠旬日大風、不利痰疾咳喘、擬往泰山安心靜養、以利微恙云、

◎北平二十四日電、韓復榘電平、報告馮玉祥偕夫人李德全二十二日晚由徐州抵泰安、預定在泰山某寺中養病、暫不他往云、

鹽澤今日到漢

◎漢口二十四日、英旗艦比號、二十四日過漢開上游、意艦卡波到漢、法艦法斯閒溥、日旗艦安宅號二十四日晚抵潯、二十五日可到、鹽澤即乘該艦來、

日艦開湘

◎漢口二十四日電、日勢多艦二十四日開湘、

范其光將被僞委

◎哈爾濱二十二日電、往年中俄紛爭當時之中東路理事局長范其光、不日復任該局理事、（日聯社）

蔣伯誠到平

◎北平二十四日電、前奉將命赴濟慰韓之蔣伯誠、二十四日回平、談韓因各方挽留、已打銷辭意、濟南最近獲一批共黨、省府正嚴訊中、韓對利用機會者祗覺痛心、

萬福麟赴宣化

◎北平二十四日電、萬福麟二十三日赴宣化張口檢車、二三日回平、

干賡案又一說

◎南京二十四日電、前八十八師獨立旅長干賡、聞將交由十九路總部軍法處訊理、外傳已判處說不確、

兩江體育師範學校招生開學通告 本校已於三月廿一日開課各科均有餘額報名從速（地址）法租界莫利愛路馬斯南路口廿七號（法國公園西首）校長陸禮華

上海中國銀行虹口辦事處通告 本公司寫字間及樣子間均於三月念五日念六日及念八日即星期五星期六及星期一休假三天特此通告 副總裁兼總經理 C. S. TAYLOR 啓

上海電力公司爲西俗清明節休假通告

太倉新塘 李家鑑 惠齊 [illegible]

上海賽馬 三月廿八日（星期一）及四月二日（星期六）在馬霍路上海跑馬總會舉行第一七九次賽馬 第一天（三月廿八日）定上午十一點鐘起賽 第二天（四月二日）定下午一點一刻起賽 [illegible]

國難會議會員諸先生均鑒 本日接奉國民政府文官長魏懷漾電開奉國民政府令開國難會議著改於四月七日舉行此令等因特達查照並請就近通知當地各會員等因除分函知照外特此奉聞 上海市政府謹啓 三月二十四日
陳三立 賈景德 光昇 吳公義 陶因 常乃德 劉馥 陳安仁 諸先生均鑒 諸先生被聘爲國難會議會員聘書已由國府發交本府轉送惟寓址不明無由送達現會期已促准國難會議秘書處函請誠懇速駕於即將住址開示以便將聘書送上並發給護照俾得早日啓行共赴國難至所盼禱 上海市政府謹啓

公司牌
煙味奧妙 每包小洋一角
上等人吸上等香煙
瑞倫煙公司出品

請服 山得爾彌地
淋濁之救星
五淋二濁、腫痛危險、不幸而患之、實爲不可告人之隱病、法國彌地藥廠有鑒於此、爰採精粹之藥料、製成山得爾彌地藥丸、患淋濁者依法服之、無論病症之久暫、腫痛之輕重、非但痛除腫退、指日可期、抑且濁止淋通、永不復發、但有須請諸君注意者、即山得爾彌地每丸之上、均印有(MIDY)爲記、無此記者、必係僞品、
服法 初服每點鐘一丸、歷兩日後不患以後五天每天服四丸
注意 服藥期中宜節勞靜養、忌進燥熱食物、尤須戒絕房事
全國各地中西藥房均有出售
上海江西路三六七號 華商新華行 獨家經理

亨利洋服公司啓事 敝公司虹口支號前承各界函囑之結婚禮服尚未退還者祈即送至靜安寺路一百五十號西服部可也

承盤啓事 鄙人受盤吳余氏開設坐落法租界[illegible]號敍興館店基生財所有以前一切人欠欠人槪由出盤人負責與鄙人無涉特此聲明 蔡相榮啓

遺失職員證 本月十四日因乘坐九路公共汽車被竊皮夾一扣內藏上海市公安局內字第一三八號職員證一件及銀洋等物除呈報局外特此登報聲明 上海市公安局第三科科員張有濟啓

唐拾義藥廠道歉 [illegible]

唐山查貨風潮
商店罷市集衆抵抗
學生益憤　省黨政派員馳往調停

◎天津二十四日電、唐山交通大學、豐灤中學、紺綿救國聯合會、迭擬査封日貨、因黨政勸阻作罷、嗣又令各商將日貨登記、售完後、不再販賣、商家不理、學生大憤、二十三日晨十時、集合三四百人、赴市黨部請願査封日貨、當由黨委楊樂田率領出發、商家聞訊罷市、學生成三義成、益成魁、魁號魁發棧益成棧均被封鎖、復將兩益成棧大門搗開、運出日貨三大車、下午四時、商人聚兩三千人、各持棍棒、欲與學生拚命、全市大亂、警察無法維持、中輪重營長牛元峰率隊趕到、勸學生散去、商人赴公安局請願懲辦楊樂田、賠償損失、解散救國聯合會、負責保商、經局長甯夢岩接受、晚六時、將楊看管、學生益憤、決定二十四日晨向奸商奮鬭、當地駐軍恐肇流血慘劇、臨時戒嚴、學生不能入街市、各商二十四日仍罷市、省府省黨部二十四日午派員馳往調停、

○天津二十四日電、冀省公安管理局派員二十四日午抵唐山、即邀集黨政紳商學各界代表開會、至下午三時散會、決定一面令學校當局勸導學生停止活動、一面令商會勸導商家開市、一切糾紛、俟省黨部省政府派員到唐、聽候調解、

徐源泉將出發督剿

◎漢口二十四日電、何成濬改二十五日返漢、鄂中匪勢仍熾、徐源泉俟何返、即往督剿、駐漢空軍每軍派飛機五架往助、

袁英免師長職

◎漢口二十四日電、軍政部電綏靖署、袁英着免八十二師師長職、所部交何成濬整理、

張發奎部尚在湘南

◎長沙二十四電、第四軍張發奎部、二十三日達衡山、約二十七八日可到醴陵、何鍵派省會警備司令胡達、定二十七日赴醴陵、代表慰勞、

行政院會議
彭學沛暫代內政部務
黃建中繼任鄂省委兼教廳長
任命吳鐵城等爲僑委會委員

◎南京二十四日電、行政院二十四日會議、主席汪兆銘、㈠決議內政部部長馮玉祥未就職以前、由政務次長彭學沛暫行代理部務、㈡武漢大學校長王世杰呈、爲校務繁重、請辭湖北省政府委員兼教育廳長案、決議照准、並任命黃建中爲湖北省政府委員兼教育廳長、㈢決議任命許靜芝爲行政院簡任參事、㈠決議任命吳鐵城・周啓剛・曾養甫・陳耀垣・蕭吉珊・鄭占南・黃子成・林澤臣・張河洲・陳武烈・黃滋・林壟・黃績熙・莊西言・沈鴻栢・陳占梅・黃任元・馬立三・李源朮・林成龍・鄧子實・李振殿・黃吉宸・朱廷祥・周獻瑞・吳偉康・戴愧生・趙屛珊・劉滌寰・王志遠・楊壽彭・黃啓文・黃紹蕃・趙煒庭・王健海・余榮・徐統雄・曾仲鳴・劉成燦・林柏生・陳春圃・林文慶・陳嘉庚・陳按荆・張永福・林汝珩・林義順・葉紹振・陳楚楠・徐天琛・陳孚木・呂渭生・爲僑務委員會委員、指定吳鐵城・周啓剛・曾養甫・蕭吉珊・戴愧生・黃吉宸・陳孚木・曾仲鳴・林柏生・爲常務委員、並指定吳鐵城爲委員長、周啓剛爲副委員長、㈠內政部彭代部長呈請任命盧壽祺爲浙江省海鹽縣縣長、林淵泉爲蕭山縣縣長、葉風虎爲杭縣縣長、毛皐坤爲崇德縣縣長、龔鐵浪爲嵊縣縣長、徐爾信爲富陽縣縣長陳政瑞爲建德縣縣長、孫熙鼎爲安吉縣縣長、李涵夫爲新登縣縣長、張先煒爲分水縣縣長趙大河爲雲和縣縣長、尹志仁爲縉雲縣縣長、江恢閎爲黃巖縣縣長、馮世範爲餘杭縣縣長、干師曾爲於潛縣縣長、章駿爲奉化縣縣長、呂衡爲常山縣縣長干致敬爲靑田縣縣長、潘紹儁爲壽昌縣縣長案、決議照任命、㈡內政部彭代部長呈請任命章鎔爲福建省松溪縣縣長、鍾幹丞爲同安縣縣長、林組錚爲福清縣縣長、陳向英爲□寧縣縣長案、決議照任命、㈠內政部彭代部長呈請任命何浩然爲浙江省龍泉縣縣長案、決議照任命㈠實業部陳部長呈、爲奉令酌定公司依法修改章程呈報期限一案、擬展延六個月、於法定限滿後、繼續由本年一月一日起至六月三十日止、以示體恤、請鑒核示遵案、決議照准、

日本暗殺案
幕後顯有作用
陸相尙欲掩飾

◎東京二十四日電、上院今日質問東一省上海及井上與團琢磨被暗殺事、政府答受窘、詰問者且謂尙有重要人物數名、亦將暗殺、所注意、議員松村發彈劾政府之言論、斥當局不能□動幕後之某某人物、並舉國家某要人在血盟會幕後有所活動之說、詰問陸相荒木、荒木請其明白說出、松村答稱、渠所指之人、業已爲豪傑而死、故爲尊重其遺孀起見、渠不說出其姓氏、荒木對此說、既不證實、復不否認、旋謂依武士道之精神、未許殘酷之暗殺、惟渠認下級士官、或有激於愛國之心、致受外來之煽動云云、荒木對此趨勢、表示歉憾、謂當嚴密防範云（路透電）

大條跌一二五

◎倫敦二十四日電、大條今日收盤、近遠期俱爲十七便士九三七五、俱跌一二五、又倫敦對紐約價開三元六角七仙半、（國民社）

美考慮以國際合作穩定銀價
請八國經濟學家銀行家及政府人員
▼陳說對召開國際會議之態度

◎華盛頓二十三日電、二月八日衆議院會議令調査銀價低落之原因、旋即於案委斯氏指導之下、組成幣制委員會、調査銀價低落之因果、各國貨幣之政策、及其對於銀行之關係、並研究召集國際會議、考慮以國際合作穩定銀價之可能性、幣制委員會、現已請八國經濟專家、銀行家及政府人員、陳說其對於召集國際會議可能性之態度、此項請函已送交英國前閣員賀恩、倫敦銀行總裁諾曼、及瑞典銀行總裁□□士・中國□漢泰・及法・墨・德・加拿大・印度・瑞典之銀行家、請其表示意見、而美國之銀行家如楊格・奇爾白等人、亦在被請之列、函中附二月二十五日幣制委員會之宣言、謂銀問題既成國際問題、似非國際合作、無以解決之、但目前能否見得合作、乃必須解決之問題、金銀兩者之間、似宜有一種之關係、但此非謂令銀皆須恢以普通兌換比率、亦非謂欲由複幣制也、就種種表面觀之、除使東方之購買媒介健全外、別無恢復世界物價之方法、蓋東方人民佔全球人口二分之一也、國際貿易苟不復常、則任何國□能獲利、由其天然利源、而出產其物品、是以在此方面立即行動之緊要、爲衆所共覩云云、衆議員裴金斯、現已同胡佛總統接洽、擬召瓊林斯頓大學甘麥萊、與政府人員、會商銀價低落原因事、（紐約通訊社）

◎華盛頓二十三日電、今晨衆議院貨幣委員會主席蘇瑪士監稱、已許細探詢八國財政專家意見後、已與成國際銀行會議計劃、按此時爲開此議會之遵財政經濟專家巴黎揮陳述贊成召集銀價會議意見之後、（國民社）

隨營宣傳隊
轉赴前方

揚州訊、上海各大學義勇軍十九路軍隨營訓練班宣傳隊、連日在揚化裝演講、東會深刻動人、所售書共得三百元、悉數將寄前方抗日將士、該隊全體四十餘人、因案裁該長電、於廿一日午後離揚赴前方、

斷馬鎮
被匪洗劫

揚州訊、江都境東鄉斷馬鎮、前日突來土匪數十人、初以二匪假作互毆、扭入保衛團駐所、羣匪擁入、乘機掠奪槍械、旋即搶劫各商店住戶、全鎮損失甚鉅、

何其鞏到皖

◎安慶二十四日電、何其鞏二十四日晨抵皖、

標金市況
銀價趨長金市頓萎

昨二十四日標金已同進六百九十兩關內、自早至午、週三四兩盤頭、場內買賣無多、因逢西節假期、須停市多天、是以多空兩方、咸抱穩健、未敢遽做、然銀市并外匯等均已趨升、人心觀望、當此低盤、復將稍見進退、終日盤小、兩有餘、午後停市、早開五月份開盤、即暴跌九兩二錢、爲六百八十三兩半、蓋以大條銀回升十六分之十、遠期八分之三、手銀亦升八分之三、英掛長一二五、美金二五、惟乾昌祥福餘大興永物品等上場購進、價乃加二兩、爲八十五兩半、忽由恒餘順利出售、立退二兩、爲八十三兩半、聞因元茂永元亨福昌恒餘大德成等并擺爭購、又以銀行對做五月英金卅二元二十五、又大通大英對做三月二十七五、德華麥加利供遠期英金九辨士一二五、致價上漲四兩、迨至中午小時間有二兩上下盤旋、至九點五十餘分、爲八十七兩半、明知聞大興永申康福泰亨等前來脫手、兼銀行對做五月英金九辨士一二五、又吸一八七五、價乃不支、俾一刻鐘削落四兩、十點另爲八十二兩半、復由義豐永益餘等買進、遂抬上二兩餘、十點三刻爲八十六兩八錢、往後四月英金以二一二五可做、又遠期美金由華比吸卅二元半、象之志豐永及另戶多頭乘此吐出、故價又行下遊、十一點僅八十四兩、又查頭并字方等因價既小漲落手購進、旋有兩餘盤轉、至十一點三刻又好起二兩餘、爲八十兩半、無如標面交易呆滯、價亦平定、迨午刻收盤爲八十七兩、較前午復降六兩七錢、按十午最大八十七兩五、最小八十三兩五、計有四兩差次、揭價已改爲七百四十九兩、計撳六十九兩至六十二三兩、登賬三月七十九兩　四月八十兩、五月八十六兩、補水七十九兩、赤條前數、標面上交易統計乾昌祥義豐永元亨福餘元茂永大德成等均進、志豐永申康瑞康永等則出、順利源泰裕和昌升永福泰亨大興永等出納不等云、本週五至下週一（三月廿五六七八日）因逢西節（耶穌復活）還上各銀行西商等向例休息、金業交易所亦停市四天（連日曜在內）標金須至廿九日方有市面云、

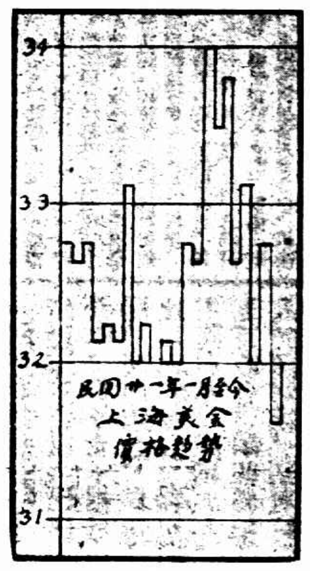

□金業交易所

上午開盤	兩
五月開盤	六六三・五〇
最高	六六七・五〇
最低	六六三・五〇
上午收盤	六六六・〇〇
上午補水	六六七九・〇〇
三月登賬	六七九・〇〇
四月登賬	六八〇・〇〇
五月登賬	六八六・〇〇

□物品交易所

五月開盤	六六三・〇〇
最高	六六七・三〇
最低	六六二・〇〇
上午收盤	六六六・〇〇
下午	無市

倫敦又有人購進現金念萬鎊
遠東貨幣均略漲

倫敦廿三日電、遠東貨幣略漲、日圓收盤爲一先令九便士四三七五、計漲三一二五、上海規銀、漲〇六二五爲一先令九便士三一二五、香港銀圓、雖較前略升、價仍低落、現值一先令三便士九七五、（日昨電、）七五、倫敦每盎斯漲二便士、爲一百十二先令二便士、又有人購進二十萬磅現金、其人姓誰、迄未知悉、（哈瓦斯社）

國外匯市
英美銀價一致趨漲

昨接倫敦二十三日電訊、大條銀近期復長八三七五、遠期長三七五、同爲十八辨士一八七五、歐市報告大致因缺少供給而漲、大陸稍進、收市後稍軟、所做交易在照掛牌小一二五之下、又據紐約電、銀價亦長三七五、計現貨爲二角九分三七五、倫敦□滙回升七五、計一先令十辨士二五、孟買市加五元、計五十五羅比〇一安那、英對美滙兌回大一二五、計三元六角四分二五、美滙亦加二七五、計□元六角四分二七五、

銀行匯票市面

上海匯至倫敦　中規兩　計算一先令九辨士一二五
銀行電匯　一先令九辨士一二五
銀行即期　一先令九辨士一八七五
銀行九月
上海匯至法國　八百十七法郎　中規百兩計算
銀行電匯
上海匯至紐約　美金三十一二五　中規百兩計算
銀行電匯
上海匯至香港　七十一兩二五　中規百兩計算
銀行電匯
上海匯至印度　一百一十六羅比二五　中規百兩計算
銀行電匯
上海匯至荷蘭　七十九盾半　中規百兩計算
銀行電匯
上海匯至新加坡　一百二十一元　坡洋百元計算
銀行電匯
上海匯至德國　一百二十四馬克半　中規百兩計算
銀行電匯

上海匯市
掛牌因銀價上升續長

昨二十四日滙豐掛牌長半擋、計英金一二二五、爲一先令九辨士一二五、美金二五、計卅二元、香港復小一二五、計七十一兩一二五、其餘均亦放長、內盤英美兩滙、初稍後平、結果較前午計英金略長〇六二五、美金長一二五、金對交易不若隔昨之盛、殆因春假休息之故、計英金僅計二四萬磅、又美金三四十萬元、各銀行對做者尙屬不鮮、各號稍有拋出、仍屬奔頭云、

▲英匯內盤計有二二五升縮、掉期相差一八七五、仍以近期較緊、早市賣價、本月一先令九辨士三十五、買價四三十五、四五六月各照緻〇六二五、德華與麥行尙做十月一二五、上海和華對做五月一二五、中孚進五月一八七五、荷蘭與麥行對做四月三一二五、午收賣價三月二五、四月一八七五、五月一二五、六月〇六二五、買價照加〇六二五、

▲美匯內盤亦僅一二五上落、近遠期不過一二五之額、早市賣價三月卅二元半、買價六二五、四月三七五、五月四二七五、六月半元、買價均加一二五　三井與住友對做五月卅二元半、麥行安達又做五月三七五、大通大英又卜海興大英均對做本月三十五、上海進六月四三七五、中孚買五月五七五、（新昌賣出）華比進六月卅二元半、午收賣價卅二元三七五、四月二五、五六月份三七五、買價各加一二五、又掛價一元合銀三兩一錢二分五云、

現棉轉軟
外棉均跌　銷胃漸淡

昨（廿四日）紐約棉市、以多頭了結及外商賣出而跌、計各月期價小去十四至十八個磅音、利物浦棉市各月期小・一一六辨士、印度棉市以外棉逐步下遊而滬市又微見穩定、日紗銷不佳、廠胃漸淡、所以氣象亦漸軟化也、茲將其出之花價列下、

有州花　錫通進一〇〇包　價三〇・七五
火機花　搏益進二〇〇包　價三二・〇〇

▼海外棉市

紐約	三月份	六分四四	跌四
美花	五月份	六分五五	跌五
美花	七月份	六分六二	跌五
美花	十月份	六分八六	跌六
美花	十二月份	六分九五	跌五
美花	一月份	七分〇一	跌八
米特林	現貨	七分〇九	跌五
	最高	六分五八	
	最低	六分四〇	跌七
利物浦	三月份	五・二二辨士	跌一二
	五月份	五・二三辨士	跌一〇
	七月份	五・二八辨士	
	十月份	五・二九辨士	
	十二月份	五・三〇辨士	
	一月份	五・三一辨士	
	現貨	五・四七辨士	

現紗益萎
時局悲觀　人心游移

昨日現紗市況益呈萎靡、客銷亦愈淡、誠以時局消息益覺悲觀、而外棉復步步下趨、即市場人心之游移不定、…（以上海提實、滬益進三〇〇包、價三〇・五〇）

麵粉堅定
預測目前無大上落

移不動、閩粵所必然者也、本日計開各粉廠…（以下行情表字跡細小模糊）

傷風咳嗽第一品
助肺呼吸膠

風寒內鬱肺氣館呼吸阻滯咳嗽因是而起這爲清肺順氣化痰治咳第一妙品諸君有患傷風咳嗽請即試服定獲神驗

每盒洋二元

五洲藥房發行

□米市

（行情表字跡細小模糊）

賞格伍萬圓

仙女牌香烟係在本國製造由本公司經銷業有證明如下方所載如有人能提出反對證據指明仙女牌爲日本貨者本公司願賞給大洋伍萬元正貯款以待決不食言

上海　永泰和烟草股份有限公司啓

茲勒
具呈人英美菸公司
呈一件爲呈報兩出仙女牌捲煙係在浦東煙廠製造
並非日貨兵情形請證明由
據呈該公司所出仙女牌捲煙係在本國製造由本署核發
登記並經派駐廠員稽核出廠征稅點在案負節案核自
係實情除行知各局所外此批
中華民國　　月　十五　日
謝祺
監印　林　厥　甫
校對　沈　　瑋

請勿誤會

本公司經銷之仙女牌香烟風行海內歷有年所近有註指仙女牌爲日本貨者本公司爲闢謠起見已由原製造廠家向國民政府財政部統稅署取得證明文件證明仙女牌並非日貨等情茲特爲影刊如下幸祈各界人士注意爲荷

永泰和烟草股份有限公司啓

風塵撲面

風日塵埃・爲飢膚之勁敵・出行之前・搽旁氏白玉霜少許・則可無慮・旁氏白玉霜・功能保護細嫩肌膚・使其光滑白嫩・不畏風日塵埃之侵犯

旁氏白玉霜、細膩滋潤、色白香濃、凡皮膚乾糙拆裂、或因日晒風吹變色、搽之均有奇效、再未敷粉前、先搽此霜、粉可長在、色更鮮艷、二手常搽此霜、必可光滑白嫩、

樣品券
茲奉上郵票五分即寄旁氏白玉霜樣子一小管此致
上海怡昌洋行白玉霜部
姓名
住址
（時二）

各大藥房洋廣貨店　襪廠均有出售

美商 怡昌洋行 中國總經理 上海廣東路三號

旁氏白玉霜

從黃渡回來

日機沿路向下偵察 往來如織

一樂天茶樓獨未停業　三四茶客鎮靜地正談天

昨有人因事至黃渡、將所見情形、略誌如下、上午七時在愛文義路赫德克路角、搭十六路無軌電車至曹家渡下車、易黃包車經周家橋、北新涇、該處每一橋、及路口並大工廠門首有一二西兵駐守、時天空有日飛機一二架往來巡視、沿蘇州河西進至犁廟、沿途行人稀少、田間亦無人工作、所過各鎮市面皆極清淡、店舖多關門、行抵華漕鎮、該處有兵檢查甚嚴、鎮上有少數食物店及茶館仍照常營業、又行十餘里、經青浦縣界至黃渡千秋橋到黃渡鎮、途中日飛機甚密、來往如織、是項飛機似專爲沿京滬鐵道偵察者、該處未見日兵、據鎮人云、日兵每天僅巡查二三次、店舖如永泰裕酒坊、元元燭號、郵政局、電燈公司、公餘糟坊、成泰酒坊、中山茶園、與其他米行、洋貨店等兵完全停業、鎮民逃避一空、惟一樂天茶樓、尚在營業、祇有茶客三四人、其北黃渡車站、聞係日兵佔據之軍事區域、不能再進而返、其時已下午一時餘、

不幸

南洋回國之僑胞劉文耀

先遭日人逮捕 認作奸細

釋出後又因誤會被毆傷

華僑劉文耀、南洋爪哇產、因患神經病、來滬寓在新子路一百七十六號中國精神研究會會長鮑芳洲家醫治、乃滬變發生、劉及鮑家服役之李阿福、同被日人拘去、嗣於本月四日由戰區救濟會交涉釋出、被拘華僑共有八十餘人、該劉李二人亦在內、當有人領到仁濟堂後、該二人即出、擬返鮑宅、不意走至平濟利路辣斐德路口、劉文耀被羣衆誤認爲日本奸細、毆打受傷、李阿福則逃去、嗣由法捕房將劉車送廣慈醫院醫治、已將受傷各處治愈、送還捕房後、復通知愚園路東華坊七號鮑宅、昨日派庶務陳健民、至法捕房政治部將劉領去、

竊割電線 枉送兩命

前晚九時許、滬西小沙渡洪北沿蘇州河畔、有無賴二人、先以竹竿上繫利刃、割斷電桿上之電線、迨線斷墜下、該無賴二人即用手猛拉、不料觸電倒地、頃刻斃命於路旁

紅光直透 帳頂

(君惠)

弄擔不小心之故

法租界東自來火街興昌里中弄第三家二層擱樓上、係祖與某相士所居、該相士向有阿芙蓉癖、昨日午後四時五十分

曹家渡火警 小孩受傷

滬西曹家渡保衛團對面、正一榻橫陳吞雲吐霧之際、忽遺火於蚊帳上、登時煙火迷漫、經同居之人、汲水灌熄、迨救火車到場已煙消火滅

持大國學系主任 姚明輝之子

中國有數輿地學者

逃難過松 誤會被逮

現任持志大學文科主任、正風中學教[務]長、正始中學地理教授及南翔昌明社圖書館主任之姚明輝、共有子三女一、長子肇均、現在上海市土地局爲公買股主任、二子肇培、現在南翔啓明鑑種製造場爲經理、三子肇坤、曾在蘇州東吳第一中學讀書、刻已轉學南洋中學、惟戰事關係、尚未上課、姚家住南翔、此次日軍進逼、肇坤等隨同尊翁挈領學生仇玉璉等避難青浦之重固、於本月二十日、復由重固過松江到滬、因舟小人多、姚肇坤等四人起岸步行、在松江車站失散、不及乘車、寄寓松江馬路橋振鑫旅館、以口音外方、致被誤認爲奸細、拘押軍警稽查處、姚父聞訊、即由汪承寬律師出具證明書、於二十二日乘車赴松、覓保具結釋出、

化焚冥鏹 失慎 幾乎殃及死人

南市董家渡南首青龍橋東面裏街五十三號係陳姓所居、其主人近患傷寒時症、服藥無效、於前晚氣絕身死、迨至昨晨女主人某氏出外購買棺木、即將屍體穿好衣服、擱在樓下客堂中板門上、所有一般伴夜之人因一夜未睡、均東倒西歪、朦朧睡去、祇剩死者之六歲幼子毛弟在靈前焚化紙錠、詎火燃及死者所睡之門板、登時烈焰飛騰、迨陪夜之人驚覺、急取水灌救始熄、未兆焚如、否則該屍體必遭火化、事後該管一區一分所即派警前往調查、

平房內、向有本地人王子卿居住、昨日上午該屋不戒於火、幸救火會近在咫尺、驅帮浦車到場、旋即撲滅、祇焚去物件少許、惟當紛擾時、有王之五歲小兒自高墮下、受傷甚重、即送海格路紅十字會醫院醫治、

雄媳婦 家庭不和 離異

少婦要求

住居虹口華德路潼福路口裕康里[illegible]之女子鄒貞、年二十一、父母雙全、因祇此一女、故愛若掌珠、又恐一旦出嫁、膝下難免寂寞、乃決意擇才貌俱優者入贅、民國十八年十二月十一日、始招得吳才禮者爲贅婿、婚後一年中相安無事、迨去歲九月間、不知如何小夫婦竟時起口角、雖經兩老勸解、但結果效力等於零、復經親友等調解亦無效、鄒貞乃毅然決然委律師在特區第一法院對吳才禮提起控訴、請與吳才禮離異、現聞法院已定下月間開審、但吳自口角出門後、至今不知其蹤跡何在、

兩汽車預備運贓 金神父路底盜刦

法租界蒲家[illegible]捕房翻譯陶佩[illegible]、家住金神父路底日暉里三十六號、昨晨十時許來盜匪九人、年齡均在三十左右、衣服亦頗華麗、從後門走入、其中四盜執有手槍、冒充捕房探員、謂來查煙土紅丸等物、三盜即在一[illegible]風、其餘一擁上樓、翻箱倒篋、刦去灰鼠等皮衣十餘件及珍珠金鐲鑽等飾物、共值洋約三千餘元、盜等將衣飾等物裝置一皮箱內、攜出登預停弄口之兩輛汽車上、向北疾馳而去、事後捕房聞警立派中西探員前往調查緝、

自相殘殺 淳子灣惡鬥 數盜受傷

分贓不勻　九百餘包花生

滬戰起後北市站之貨棧、迭遭火焚、所有貨物盡付一炬、其失之數難以統計、麥根路車站之貨棧雖尚存在、而內儲之貨物則陸續被盜匪搶去一空、損失亦甚巨、日前午夜有大批盜匪將在該貨棧內刦得之花生九百數十包、欲賣與某油廠、羣盜因分贓不勻、於前晚十一時許在淳子灣內首空地上械鬥、雙方各有二三十人、手槍盒子砲斧頭鐵棍等武器應有盡有、一時大打出手、結果雙方各有一盜受槍傷外、爲鐵棍與利斧所傷者亦有數名、槍傷之兩人其一彈中臂部、一中腿部、聞受傷各盜皆自投某醫院求治

公安局一區長 王振當接任

市公安局一區區長陳佑華、因事他調、遺缺已由滬局長另委該局警察大隊隊副王振當接充、王氏已定今日前往接事、王氏吉林人、曾在哈爾濱警界任職多年、

上海長崎 海底線修復

上海長崎間之海底電線、一月來因滬戰影響、故遭損壞、茲悉業經中日雙方同意修復、照常通報、

前線童子軍 一批返滬休養

市童子軍市理事會所主持之戰子軍戰地服務團、在戰事爆發後、即冒險在閘北・江灣・眞如一帶服務、歐功甚偉、自戰區西移後、該團仍隨軍服務、茲理事會以該團團員長期服役、身體精神、勢必勞頓、況第二隊團員已於旬日前抵蘇、前方工作、應續有人、爰將該團先發隊三十餘人、暫時調回休養、茲悉該隊已於昨日下午四時由水道抵滬矣

納稅華人會 定期選舉

公共租界納稅華人會第十一屆選舉、已定於三月廿八日上午九時起至下午五時止投票、二十九日上午九時開票、地點定在香港路四號銀行公會、該會昨日并定三月二十六日下午二時半召開第五次執行委員會議、

南車站設立 國難會員招待處

國難會議、展期四月七日在洛舉行、在滬會員共有百餘人之多、行將就道、兩路局車務處長鄭寶照、爲[illegible]國難會招待事、因於今日在兩路設立招待處、派定招待員[illegible]段長鄭寶照兩路招待員陳鶴年徐[illegible]駐站照料、

市政府 嘉獎保衛團

本市保衛團昨奉市政府第二〇六號訓令內開、查本年一月二十八日日軍犯境以來、本市全體團員、不避艱辛、奮力抗禦、防守有功、本市長深爲嘉慰、除俟大局敉平、另行彙案呈報中央政府查照獎勵、以資激勸外、仰該團長先行分別傳令嘉獎、並飭照常訓練、努力服務爲要、此令、等語、該團奉令後已分別行知

難民收容所 聯會成立

上海各團體所辦之難民收容所總計已有七十四處、惟辦法散漫、急須聯絡、上海市民地方維持會爲集中討論各所共同問題、以期收容及善後事業之改進起見、特召集各團體及其所辦各難民收容所於昨日下午二時舉行成立大會、到各團體等代表七十餘人、公推紅卍字會李迪先爲主席、先由翁漱黃延芳報告集會旨趣及本會經過狀況、希望各所分別登記工人來會登記、僱用人員及工人時多多雇用難民、俾得事得其人人得其所云云、繼即逐條通過會章、最後議決各所各具報告隨時到會、並定本月三十日(星期三)仍在原處開會、

中國紅十字會 松江分會成立

中國紅十字會松江分會、昨日在松江若瑟醫院開成立大會、到會員等卅七人、公推周學文主席、沈狂紀錄、先由主席報告籌備經過情形、繼即提議組織議事會、決定議事員名額十八人、當場投票選舉、結果、錢元晉・柏觀瀾・杜蓮華・張芝・張紹修・杜若洲・張傑才・瞿秉常・錢潤青・劉之謙・彭禮陵・朱文・瞿秉坤・唐勳九・杜時庭・朱廣涵・錢戛鳴・彭瑞麟等十八人當選、並公推錢元晉爲正議長、杜若洲爲副議長、旋由議事會投票選舉正副會長及理事長、結果、瞿秉乾十五票、朱久望得十六票、當選正會長、又提議組織難民委員會、議決公推杜蓮華・錢潤青・杜時庭・瞿秉常・錢戛鳴等八人爲委員會委員、當時開會情形至爲熱鬧、備茶點而散會、

慰勞與救濟

潮州同鄉　會近復贈前敵戰士內衣二千二百四十套、菜脯一萬斤、並承旅滬潮州八邑商會轉慰勞物品、計菓品蔗六箱、棉衫二箱、棉花一箱、餅干二十二大箱、菠蘿蜜一百箱、牛奶四十箱、紗布膠布藥酒共一箱、均已派員運送前往、

戰區難民　臨時救濟會、昨日復派卡車多輛前往曹家渡梵王渡等處救出嘉定南翔等地逃避來滬之難民計共六百三十三人、該批難民、以南翔籍爲最多、均已分送四恩寺、同善會、翠竹庵等各收容所安身矣、

各國軍隊 地方維持會慰勞 地主之誼

歐美各國駐滬軍隊、先由日本僑商推舉代表分別慰勞、上海市民地方維持會以我國人民誼屬地主、自應特別致意、乃由維持會委託孔庸之君等備同等禮物向各國軍隊致意慰勞、特購禮物多種、至昨日始竣事、各該軍隊總司令以來滬協同保衛、爲友誼所當然、對於各項禮物卻之不恭、分別收受道謝、

殺女 甯波水慶安 處徒刑五年

住居小北門內大境路甬人水慶安、因伊妻水樹氏不守婦道、離家不歸、水慶安無法禁止、氣憤在家獨自飲酒、不料伊之三歲女兒大毛向之索食、致觸水怒、即以尖刀將女兒殺死、割下首級、包在舖蓋內、爲二房東得悉、報告警署、將水拘獲、解送地方法院訊辦、各情曾詳誌時報、此案昨日已判決、水慶安處徒刑五年以儆、

劉夢瑩案 開審未有確期

杭州二十四日電、劉夢瑩慘死案、被告陶思瑾之辯護律師均正由法院指派中、二十五日開庭說不確、案卷已移送刑庭、審理本案之推事尚未確定

地院再度傳詢 吳邁控告理由

被告均爲行政長官　律師公會擬請移轉管轄

吳邁律師在地方法院控告公安局第三科科長吳芷泉等傷害一案、昨日下午地方法院復傳吳邁到案、仍由沈檢察官開偵查庭、秘密預問關於其所控吳芷泉・丁濬・溫熙星等之傷害、妨害自由、謀害等三點理由、歷三小時之久、供詞因庭門緊閉、無從探悉、結果仍命吳返醫院醫治、聽候核辦、惟聞上海律師公會以被告均爲本市行政長官、審理殊有不便、擬請求將此案移轉管轄、易地審理、

鄞東陳岙村 土匪搜刦

商店住戶　損失數千元

甯波訊、鄞東陳岙村、有居民三千餘家、二十一日夜半突來土匪二十餘名、操嵊口音、先將商民陳玉豐家大門撬開、擁入肆刦、陳妻從夢中驚醒、攜子女下樓逃避、被匪開槍擊傷、禁止行動、交出鎖匙、將值洋千餘元之衣飾刦去、次至比鄰郭福林家、郭家老幼、因已聞訊、早入貼鄰干阿海家、匪見無人、又肆意刦掠、搶取財物值五百餘金、嗣聞郭福林一家人均在貼鄰、遂又闖入干阿海家、刦取衣飾財物值四百餘元、干母手帶金戒一枚、不肯交匪、被匪用刀斫傷左臂、金戒仍被刦去、匪出干家後、又至村西源泰雜貨店及徐泰豐油坊肆刦、坊主徐濟林將鈔洋七百餘元、金鐲一副、金戒四枚、金釵一支、擲入糞桶、詎爲匪所見、當被威逼撈出、洗淨交匪、坊夥姜端明藏身櫃下、匪呼不敢起、後股被戳一刀、傷及肛門、二店損失、共值三千金左右、迨匪去時、天已微明、臨行猶開槍數響示威、當匪刦時、當地自衛團會鳴警、因見匪衆、不敢出擊、潛往鄰村自衛團求助、迨協同趕到、匪已不知去向、

岱山輪上 搭客投江

社會險惡外患急迫　除赴水別無樂土？

甯波訊、航行甯波定海間之岱山小輪、二十二日由定海開甬、中艙有一男搭客、年約二十餘、面白長、鼻架近視眼鏡、戴棕色呢帽、着灰色布駝絨袍、襟懸自來水筆、足穿運動鞋、形似學界中人、口操滬音、自稱姓劉、並無行李、二十三日清晨五時、輪抵去甬埠二十里之清水浦江面、該客乘人不備、由右舷躍入江心自殺、船主瞥見、立即停輪協同江心各小舟撈救、奈其時風猛浪急、該客早被浪花捲去、杳無蹤影、嗣在艙內檢獲該客所遺呢帽、中藏遺書一紙、原文云、「我國社會險惡至此、殊非吾始料所及、再觀我國政局之黑暗、外患之急迫、更令吾益無生趣、吾除赴水死外、別無安樂之土、死死死、劉・廿二・」

聲明未用刑 警備部呈報 偵查終結呈送綏靖署

漢口市黨部 文書因盜案被逮　市黨部認爲有九點可疑

漢口通訊、法租界大福里七號周仲宜家、本月一日晚、有口操川音之人、持函入宅、並有數人隨入、抽出手槍、搜刦小時、搶去現洋四五百元、事後失主並未報捕、乃於出事之次日、匪復致函勒詐、索洋二千元、並將刦得之銀行往來摺二只、附於信內寄還、不料爲警備部郵件檢查員檢出、並悉匪在會華旅館二十四號、即由稽查處於五日派遣稽員前往拘捕、至則匪已外出、歸帶同茶房、分佈江漢路一帶偵捕、在白鶴印書館門前、拘獲身任市黨部文書幹事之龍驤一名、帶部訊辦、並經鑑定龍之筆跡、與匪函筆法相似、遂認爲該案主犯、並以龍爲黨員、竟出此盜匪行爲、主張加等懲辦、惟市黨部委員對龍極爲信任、此案發生以後、市黨部即提出九項疑點、函請警備部愼重處理、並函該部參謀長葉蓬、請訊飭從緩執行非刑、同時又致函衛戍司令部、請將龍案移送普通法院、依法辦理、目下雙方各執一詞、是否冤抑、案在未徹底明白前、無從懸測、

漢口二十四日電、警備司令部對龍驤因盜刦嫌疑被逮案、聲明未用刑訊、已將經過情形呈報綏靖署、並擬俟偵訊終結時、將全案呈送綏靖署辦理、

交次陳孚木 兼招商局監督

李國杰爲總經理

◎南京電、交部念四日令該部次長陳孚木兼招商局監督、李國杰爲總經理、李於念四晨由滬抵京接洽一切、

工部局關於失踪調查之報告

工部局警務處失踪調查股、頃報告國際委員會云、截至三月廿一日晨九時止、共經報告失踪之人數爲八二二人、其中一六五人已有下落、尚有六五七人未有消息、計報告失踪者、其中四八一人據報係被日本人捕拿、三四一人係報告失踪、又有下落之人數中、一一一人據報係由日本人釋放、五四人係由其他方面返回、此外又有二一八人、係經日本人釋放而未曾據報失踪者、又有七十二名經報告失踪、但係居住於租界之外者、

閘北火燬之大規模收容所

木料用具等損失不下六七萬

閘北柳營路新營盤社會局搭蓋之難民收容所、初被砲燬、竹籬與木柱東倒西歪、嗣遭火焚、即已成爲焦土一塊、查該所佔地約有五十餘畝之廣、全係竹籬木料與竹籬蘆席等搭蓋而成、收容過難民五千餘人、內面設施極完善、有衛生處警察駐防所醫藥處運動場學校食堂宿舍等、其搭蓋所用之木料、均向久記木行及其他木行數家借來、當我軍退卻閘北無戰事時、該木行等曾前往將木料運回一部份、被賊竊去又一部份、其餘旋均燬於火、單獨木料損失、約達一萬餘元、其竹籬蘆席以及內部用具等統共損失不下六七萬元、

全市各級學校損失統計

資產共計損失一千零廿餘萬元　失學與失業師生兩共四萬餘人

上海市教育局、爲調查日兵犯滬後全市學校損失情形、曾製有調查表調查戰區以內與戰區附近之各級學校文化團體之損失情形、該局已將學校方面送到之調查表彙集整理、至昨日止、統計告一段落、至文化團體之塡報者則甚少、尚不能着手估計、查全市學校資產總數爲(初級)六・一八八・八八一元、(中級)一三・二四四・八六〇元、(高級)一三・三七七・五三一元、此次被災學校資產損失爲(初級)七九六・一九二元、(中級)二・三二一・五七一元、(高級)七・一七四・九七八元、共計一〇・二九二・七四一元、被災學校數、(初級)一九一、(中級)三六、(高級)一一、被災後學生失學數、(初級)二七・七四八、(中級)六・二八二、(高級)五・九〇、被災學校失業教職員、(初級)一・一八四、(中級)七八〇、(高級)一・〇五七、

絲茶將上市

希望銀錢業　予以便利

自日侵滬以還、各業休業、而銀錢二業、亦因之停頓、百業感金融滯阻、尤無生氣、然絲茶兩業即將上市、尤以茶期爲迫、一經逾時、即告廢物、三省農民之生計、不啻宣告破產、該國計民生、應有安全之籌備、市商會對於此事昨特函請銀錢業兩公會、通告全體會員、於絲茶兩業訊期前、對於素有信用之絲茶商、仍照向例予以流通、俾得採辦新產、調濟市面、藉維國產、而安民生、

華僑最踴躍

地方維持會收到救國捐總數　六十餘萬

上海市民地方維持會自二月十七日起至三月二十四日下午四時止、由本市各銀行錢莊代收救國捐已有六十六萬四千三百七十三元三角八分、又規元一萬〇〇五十兩〇四錢、聞該會連日捐款中、以星加坡吉隆坡等處華僑爲最踴躍、

牛絲估衣 營業稅減免

本市財政局營業稅徵收處、前據市商會函、以牛絲爲吾國固有之特產、近受日絲競爭影響、虧折甚巨、請照部頒營業減免辦法、轉呈免徵等情、當經該處具呈財政局、呈請市政府轉咨財政部准予免稅、茲悉該處已轉奉財部賦字第三二四號咨復、准免牛絲營業稅、又悉估衣業營業稅、亦經財部核准、依照營業額徵收千分之二、

戰區消防損失達五十萬

上海市公安局、前爲調查此次戰區消防隊戰事損失統計、特分令各隊呈報損失價值、以便統計、現悉閘北江灣吳淞三區業已查明報告、予胡家木橋紅鎮真如等救火會、因會址尚爲日軍所佔、故無從調查、儘未呈報、至已查明之三區損失、共計五十萬〇四千五百二十元、

江灣廟行閘北等處 各團體埋屍報告

江灣廟行間經劇戰之後、遍地屍體、積久臭氣沖天、如泗濱廟小馬家宅塘東宅金家木橋竹園墩一帶之戰壕與小浜中無處無屍、民房則大半燬於炮火、倖存者寥寥無幾、前日起同仁輔元堂派出三班掩埋隊前往該處一帶埋屍、茲將三天中總數錄之如下、(三月二十二日)塘東宅東北埋二十一具、馬家宅二十八具、馬家宅小浜十四具、又西北荒地二十一具、竹園中五具、(二十三日)小馬家宅東西十八具、金家木橋四周四十三具、金家木橋西首十四具、竹園墩十八具、孫家溝東首十一具、泗濱廟東南北三處十具、(二十四日)朱家宅北首二具、單家灣北首二具、小馬家宅八具、戴家宅前面八具、塘東宅西首十八具、金家蕩西南十三具、

崇善堂工作報告

江灣崇善堂掩埋統計、已誌昨報、茲將第二第三日掩埋屍首、統計續誌如后、三月十一日、魁星閣民四、男二女二、廿　花園民一、北浦橋毛鑑全、李江巷兵三、鐵路旁日兵一、牛郎廟兵一、走馬塘兵十五、陸家宅兵二、万尚橋浜南兵五、盛家民兵四、油坊後民二、源盛號內兵一、竹行橋朱鑑榮妻、又兵二、刁家場後民三、兵十五、十二日、新市路兵一、張家宅民六、(姓名爲楊進臣子、彭大郎・彭君原・彭小狗・張火生・張錦且、)兵一、屈家橋民三、俞涇廟東民一、勞大丁廠民二、東獄廟民十一、北浦橋民三、牛郎廟北兵七、陸家浜兵二、浦西宅民三、(爲陸開永母、蔡子祥・周紹大、)沈周家宅周毛毛、牛郎廟北兵六、二日共收一百十四具、

普善山莊之統計

本市普善山莊、前昨兩日又在閘北搜獲露屍五百七十餘具、均由掩埋總隊長王駿生督率員役車送南市日暉港義塚埋葬、茲將搜得地點誌下、(二十三日)第一隊搜獲中興路宋公園路無名氏十二具、中興路錫金公所四具、虬江路貴慶里一具、恒豐路恒通路繼業里口一具、寶山路耶蘇堂一具、中興路泰元坊對面具、又小材十六具、第二隊長安路搜獲無名氏大材具、小材四十七具、交通路大材一具、小材九具、海昌路大材一具、小材十三具、大統路小材十具、草包十九具、太陽廟小材四十三具、草包二十八具、普善路大材二具、小材十六具、梅園路小材十三具、草包十八具、(二十四日)第一隊在虬江路九六三號對面搜獲無名氏四具、橫浜路寶山玻璃廠後四具、又小材八具、第二隊在京江路搜獲無名氏大材一具、小材十一具、中興路大材二十二具、恒豐路小材三十具、談家橋小材三十五具、大豐紗廠大材三具、金陵路小材十六具、廣肇路小材十八具、宋公園路大材二具、中華新路小材十一具、麥根路小材三十三具、第三隊在中興路宋公園路搜無名氏一具、又齊義一具、倫敦路五九弄二具、談家弄九號一具、又女屍一具、西寶興路七一九號女屍一具、江灣路二具、小材十具、曹家渡周家橋一帶小材一〇八具、

北平九六市價

◎北平二十四日電、九九開盤收盤零五五、銷五萬、

英俄鑛油 競爭於德市場

柏林二十三日電、德國市場上、蘇俄與英美石油托辣斯之鑛油進口商、競爭甚烈、[illegible]（哈瓦斯社）

德兩銀行合併

柏林二十三日電、八個月前自認破產之達那特銀行、因營業失敗閉門、今日由德政府裁決、併入德萊斯頓納銀行、已喪失六千萬馬克資本、該行將其資本由六千萬馬克減爲二千五百萬馬克、每十股可換德萊斯頓納銀行股票三股、(路透社)

德擬限制

無須手續而出口之金幣　恐將引起反響

柏林廿三日電、德國政府、擬對於無須手續可以輸出之金幣限制爲五十馬克、此項辦法、無異禁止往來外國旅行、依此情形、恐外國受此反響、[illegible]

延緩付款辦法 勢將延展

安普林杜爾公司

[illegible]

日向法抗議 征進口特稅

巴黎二十四日電、小巴黎人報載、日政府已正式抗議法政府對於輸入日貨特殊重稅、此項公文、業於今日由大使署遞法外部、(國民社)

來函聲明

◆茲據當事人老源大[illegible]

立大工廠啓

獅子林砲台附近江面日軍艦密佈

楊林口 日軍激增 向我挑戰
六浜口 停泊日艦十一艘
爭奪鹽場 劉河日陸海軍內鬨原因

◎南京二十四日電、本京某軍事機關二十四日晨前方情報、楊林口一帶、日軍向我挑戰、二十三日晨有艦五艘開到、並有日軍數千在該處登陸、形勢頗嚴重、新塘市一帶、日軍亦築壕積極備戰、

劉河鎮 常熟二十四日電、劉河日軍內訌原因、爲陸海軍爭奪鹽場問題、現已解決、一部拆浮橋、爭再衝突、又蘇州二十四日下午十時電、㈠二十二日晨九時、劉河日軍內鬨原因、爲陸海軍搶奪鹽場、旋經上級官調解、調一部開浮橋消息、㈡日軍窺伺太倉甚急、連日在瀏河登陸五千餘、運到機槍五十餘、飛機十架、坦克車十五輛、馬(二十一日)晚絕王廟兩軍接觸數小時、

六浜口 蘇州二十四日下午十時電、㈠六浜口二十三日到日艦十一艘、至二十四日午尚未開去、安亭居民紛向黃渡逃避、㈡前線平靜、祇黃渡太倉等處、時發現日軍便衣隊、㈢西涇日軍二十四日築兩墓並有日兵五六百往祭、㈣西涇口有日兵數十人、赴七丫口探訪陣亡軍官墓、

▼劉河日兵開新塘港 老劉河西南新塘港地方、昨晨六時許、開到大批日兵一大隊、約八百餘人、並携有大砲機關槍等、開到後、即分駐附近村落民房中、

▼嘉定北門大部集中 嘉定日軍將兵力集中嘉定北門、西門外六里亭外岡之日軍、已撤回一部、

▼埋設地雷直至羅店 前(二十三)日下午、由瀏河方面開出日步兵及砲兵一千餘名、並大宗車械四卡車、馳赴嘉定、連日在城內外由東門一直至羅店、隨處埋設地雷、頗形忙碌、縣東街殷姓住宅內埋□地雷二枚、(該項地雷形如水泥木桶、上裝電線、接連別處之地雷)、城門口亦埋地雷二枚、東門外大街李姓牆旁、亦埋有一枚、一直至羅店、約共有二十餘枚、

▼大批隊伍四出放哨 嘉定縣政府內、現駐有十四師團司令部、縣正大門前原有之大照牆、已被日兵拆除、作爲停駐汽車場、西門大街之縣黨部、現駐有日軍之旅司令部、四城門上之鼓樓中、各置大砲四尊、機關槍四架、每城門口、各派日兵三四十名駐守、每日上午七時啓門、下午六時關門、日間派出大批隊伍、每隊約二十餘名、四出放哨、西門外至六里亭外岡等處爲止、北門外至婁塘爲止、與瀏河派出之會哨、東門外至澄橋徐家港、與羅店派出之會哨、南門外至方泰·石岡門爲止、可與南翔派出之會哨、

▼新兵二千吳淞登陸 昨晨七時許、有日艦二艘由白龍江洋面駛至吳淞砲台附近停泊、即有日哨船十餘隻由蘊藻浜內開出、每船運日兵二百餘人、駛至浴海碼頭登岸、該項新兵、俱係第十四師團第六中隊陸戰兵、登岸時、並携有槍械軍火等七十餘箱、在吳淞第三體育場休息數分鐘、向楊行方面開去、

▼白川中野視察前線 昨晨八時、日司令白川、偕同中野中將等乘汽車赴閘北八字橋青雲路天通菴各處戰區視察、前後汽車四輛、由架設手機關槍之機器腳踏車掩保護、至十一時許、返江灣司令部、又悉白川以日軍最近陸續抵滬、開赴前方增援不□三萬人之多、擬定日內前赴南翔嘉定各處視察防務、

▼匯山碼頭商輪運械 昨晨六時開抵匯山碼頭之日商輪、到埠時當起下大砲十五尊、手機關槍三十餘架、分裝卡車開往眞如方面而去、

▼大批木材運往前線 昨晨八時、楊樹浦黃浦碼頭、來日艦二艘、艦上滿載大批木材、旋有日兵十二百餘名、駕駛大號卡車五十餘輛、將該項木材、分別裝載運往前線、

▼測量繪圖建築營房 日軍事當局、連日派遣工程技師等、在吳淞·張華浜·江灣·廟行·閘北等處、測量繪圖、進行建築大營房事宜、頗形忙碌、聞其計劃擬建築大營房八十餘處、每營房可屯駐軍隊二百人左右、預計一星期後、可望一半竣工、

▼黃渡等處增築木柵 日兵在黃渡南翔嘉定等處、積極開掘戰壕、布置砲位、防禦工程甚爲堅固、近日日軍□線、又紛紛增木柵、作□二道防線、已有二十餘處業已竣工、

▼大隊憲兵開往楊行 寶山縣屬之劉行、在大場之西北、東通寶山旱道、西接滬太路、我軍撤退以後、日兵即在該處大事布置、作爲集中軍隊之所、以便與大場·吳淞相接應、昨晨拂曉時、從楊行火藥庫方面、開出日憲一大隊、坦克車十五輛、軍馬二十餘匹、暨工兵一聯隊、前往楊行方面駐紮、

▼江灣方面增設防禦 江灣方面、日兵積極布防、在江灣車站跑馬場等處、添築深濠高壘、並用鐵絲網將各要道攔住、不准鄉人經過、昨晨八時半、匯山碼頭又有日商輪裝來防禦物品甚多、運岸以後、載上卡車、開往前線布防、

▼小橫瀝村鎗殺二人 嘉定西北鄉朱家橋附近、連日日軍又趕築防禦工程、架設大砲、有小橫瀝村人在內工作、日兵誤認爲掘壕、槍殺三人、

▼莊家涇掘壕長三里 江橋所駐日軍、約有千餘、司令部設謝永泰內、鎭西西華橋地方向莊家涇掘壕、長至三里、連日由南翔方面運來軍械及馬匹甚多、京滬路上、則由漢奸拖拉列車、自滬運送軍械至南翔、

▼宋美齡派代表慰勞 蘇州二十四日電、宋美齡二十四日派代表至東塘市慰勞、午後返京、

日機四出偵察
朱家橋方泰一帶擲彈

滬南 昨日上午八時十分、有日機一架、由北面飛來、在滬南一帶盤旋、約五分鐘後、沿滬杭鐵路向西飛去、又十時餘、有日機一架由東北沿黃浦飛往南站地方法院高昌廟等處偵察、機身離地約一千五百米突、後向西至莘莊一帶飛去、

杭市 二十四日電、日飛機一架、二十四日上午十時又來杭市盤旋、偵察而去、

筧橋 昨日上午八時、有日機一架飛杭、在筧橋艮山門一帶空中盤旋、約九時許離杭、沿鐵路返滬去、

嘉善 昨日上午十時、有日機二架、在嘉善等處空中盤旋視察、約一小時始去、

六河 前日破曉六時許、六河方面、有日機三架、作丁字式、在天空盤旋、飛度極高、在薄霧中時隱時現、偵察近一小時之久、始向楊林口方面飛去、至九時餘、又來灰色轟炸機兩架、飛度較前三架低近、繞飛諸處三四匝、轉向東南岳王市方面飛去、下午四時復由浮橋方面飛來日機一架、機身全白、在該處盤旋四十餘分鐘始去、

方泰 昨晨九時許日機三架、飛至方泰鎭附近一帶、拋擲炸彈、鎭上被炸毀房屋三十餘間、鄉間亦被炸十餘間、

朱家橋 西南鄉間昨晨亦有日機二架、擲彈三四枚、毀民屋三間、傷農民一老一幼、

蘇州 二十四日下午十時電、二十四日晨十時、日機一架偵察、下午二時又來、

克復綏中 攻錦州

再佔綏中 北平二十四日電、十三路義勇軍、聯絡十七路義勇軍、進攻綏中、十九日晚佔綏中站、日軍多死傷、二十日晨、義勇軍退出、二十一日晚、復於日軍坦克車砲火下、再佔綏中、石司令足部受傷、是役日兵死四十餘、義軍死傷三十餘、二十二日晨、日軍追至狼洞子、義軍死戰、日軍不支而退、

義軍攻錦 錦州二十四日電、錦州義勇軍屢次襲擊縣城、日方增派依田部隊助戰、雙方死傷甚多、(遠東社)

哈綏線將大戰
日多門師團開往

日軍退走 北平二十四日電、哈訊、自衛軍大部集中下城子、與救國軍聯絡前進、海林日軍退一面坡集中、由哈調兵援助、自衛軍已進至距一面坡三十里、該處將發生大戰、

槍聲砲聲 北平二十三日電 哈訊、哈東二騎樹地方、二十二日晚有槍聲、關係少數自衛軍到達、旋即離去、又哈埠松花江對岸呼蘭地方、二十二日晚有砲聲、關係黑省民團與日軍激戰、

賓州軍事 北平二十四日電、李杜部赴賓州、熙洽即派警備第二旅長李文炳部往堵擊、于深澂已往督戰、熙洽又派東鐵監事張恕赴珠河、再向丁超李杜說降、

日軍紛動 哈爾濱二十三日電、日軍多門師團、今晨開哈綏線、攻丁超李杜等自衛軍、

◎北平二十四日電、日軍鐵甲車七輛、二十三日由哈開往一面坡、攻擊自衛軍、

▲日機到依蘭 ·三姓(即依蘭)二十四日電、本日上午十一時三十分、日機一架、由方正飛抵依蘭、偵察三十分駛去、

▲日機炸海林 哈訊、日飛機六架、念二飛日往海林偵察擲彈多枚

宋子文宅第二次發現炸彈
一中國花宅園

地點與今年第一次相同

▼十四歲女孩臂上炸去一大塊

財政部長宋子文向居之法租界畢勛路八十三號洋房後花園內、昨日下午四時、忽又發現炸彈一枚、傷一十四歲幼女、查該花園炸彈之發現、今年已有兩次、此爲第三次矣、其第一次爲一月三日午刻、炸傷園丁之子周阿大之手面等處、第二次距今亦不遠、昨日所發現之炸彈係在後花園之東隅、與第一次發現之地點相同、該洋房近無主人居住、除園丁數人外、另有巡捕一名、居號房中、園丁中有瞿阿榮者、係吳淞人、最近因避難暫居於此、昨日下午四時許瞿之養媳李林全(十四歲)在後花園東游玩、見地上有圓形之鐵球一枚、李即拾起、因不識爲炸彈、作爲玩具、向地上滾擲、詎甫落地、炸彈即爆發、鐵片紛飛、巡捕在號房中聞巨聲、馳至採視則見李女手部已受傷、臂上皮肉炸去一大塊、鮮血淋漓、當即報告法捕房、派探到來查勘一過、立將李女車送醫院療治、

昨日停戰撤兵會議正式舉行
從第一原則 日忽提及便衣隊
上下午開會兩次共歷六小時
三國言語依次傳譯費時甚多
撤兵時間地點程序未暇議及

中日停戰撤兵會議、昨日在英領事署內正式舉行、上午自十時起、至十二時三刻止、下午三時起、六時二十分止、根據廿三日預備會所擬定之停戰撤兵三原則討、雙方意見未能完全趨於一致、故無若何結果、定今晨十時仍在原處續議、茲將開會詳情、分誌於下、

▲出席人員 出席者我方爲外交次長郭泰祺·(首席代表)淞滬警備司令戴戟·十九路軍參謀長黃強·外部秘書鄧中詮·(任紀錄)郭德華(任英語翻譯)殷汝耕(任日語翻譯)及十九路軍秘書張一東·共計七人、日方爲第九師團長植田(首席代表)日使重光葵·第九師團參謀長田代·海軍參謀長島田·隨員參謀吉夢阿部·及副官水野·中佐喜多·日使秘書林出岡崎共計十人、其他爲英國公使藍溥森·美國公使詹森·及意代辦齊亞諾、至法使韋禮敦則因病未到、惟下午派一參謀官鮑特列席、

▲代表座次 會議室在英領署樓上北首藍溥森之辦事室內、屋之北首置丁字式長桌、橫桌方面、右爲意代辦齊亞諾之座、左爲美使詹森之座、長桌方面、左首爲英使藍溥森、藍之對座(即右首)則爲藍之秘書長、桌之南端、左爲中國代表、右爲日本代表、屋之□首左右各置一桌、左爲我國記錄員等、右爲日方之紀錄員等、

▲日機示威 昨日上午十時、會議甫開、忽有日機一架、自楊樹浦方面、飛至英領署之天空、盤旋飛翔、約有五分鐘之久、日飛駛極低、與沙遜房子相差不過三四米、測其用意、似爲示威性質、

▲有聲影片 美國狐狸影片公司、攜帶攝影機收音機、於上午九時半即至英領署屋外、欲俟午間會議散出時、攝取有聲影片、嗣以午刻匆促不及、遂於下午二時三刻攝取、先由英使藍溥森、介紹各方代表畢、重光開口介紹日軍植田司令等、我方亦由郭次長用英語介紹戴司令黃參謀長等、約十五分鐘始畢、

▲上午會議 上下午會議、歷二小時餘、雙方表示感謝各邦斡旋之盛意、並表示雙方均欲停息戰事、郭次長乃述欲討論停戰撤兵之方法、請照廿三日所擬定之三原則、依次討論、重光表示贊同、謂我人可詳細商論如何停戰之方法、郭次長乃言欲誠意停戰、自以日本先撤兵爲基礎、於是雙方遂入於討論之途徑、惟議至中午十二時三刻、迄未得有結果、約定下午三時續議、散出時、各出席者對會議內容、均未允向新聞記者發表、戴司令謂尚未議畢、現在尚未便發表何事、郭次長則謂今日下午三時、將繼續開會、惟藍溥森公使則謂會議之形勢甚佳、重光葵公使亦謂會議情形尚佳、惟尚有數點、略有困難、必待續議細則云云、

▲宋宅集議 昨午散會後、我方代表即往祁齊路行政院副院長宋子文私邸、與宋氏商談上午會議之經過、作下午之準備、

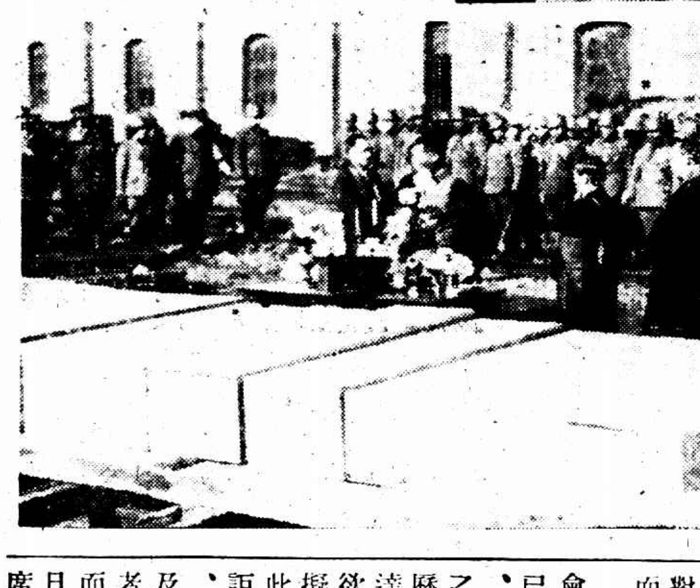

(上右圖)八十八師師長俞濟時(右邊光頭着軍服者)親赴杭州各醫院慰問傷兵(上左圖)航空第六分隊長趙甫明死後之殯殮(下圖)戰死日兵棺木、將運回日本

▲下午會議 下午之會議、亘三小時之久、其討論之內容、大都仍係賡續上午所未決之問題、當討論時、對於條文字句、爭執最烈、而其間最費時間者、厥爲吾方代表既經發言後、譯成英文 使中立國代表瞭解、日方發言時、亦如之、故會議時間雖久、所討論者、並不甚多、當下午會議告竣後、戴戟司令出語新聞記者、謂今日所討論者、爲雙方停戰問題、當會議時、雙方爭執殊烈、故今日尚無結果、又郭外次謂、今日兩度會議、無若何結果、惟據四狀以觀、似已較前進展、又據外交部發言人談、此次會議、苟對方能誠意商洽、前途自可樂觀、惟據會議情狀而言、似非一二日內所得解決也、

▲會議眞相 會議之內容、雙方官方、均未有詳細宣布、僅言已有進步、但又言所討論者並無結果、須待續議、而各出席者、當會議散出時、容色似皆無開展之態、茲據外人方面確息、昨日上下午之會議、共歷六小時、而其間討論及於便衣隊之一點、爭執達五小時之久、在晨間郭次長即向日使重光言、欲達停戰目的、日本必先撤兵、故先將廿三日所擬定三原則第一點「中國軍隊暫留原防」討論、此點在我方表示、原則上既已擬定、自無問題、詎日方忽提出所謂中國軍隊、須包含便衣隊在內、戴司令乃聲明、便衣隊並非正式軍隊、不得涉及討論、且非正式軍隊之便衣隊、殊無稽考者、何者爲便衣隊、實難確定識別、故無討論之必要、而日方則迂迴周旋、種種藉詞、絮絮不已、上午日使重光所謂「尚有困難之一點」即指此事、迨終席、迄未得有具體之解決、嗣乃始擬一方案、日方將攜歸加以考慮、至撤兵之時間與地點、昨日會議席上、據謂實未暇論及、至有謂日軍堅持第一步撤至江灣廟行、第二步撤至淞滬路以東、欲實行第二步、必須俟圓桌會議開成後、始可實行第一節、則係會場外之一種傳說云、

時報

自衛救國兩軍五路進攻
賓州 哈爾濱 一面坡 敦化 長春
長春已在包圍中
敦化救國軍與日軍激戰
敦化郭團二岔口保衛團均投入救國軍

◎哈爾濱二十四日電、此地情形緊張、道外駐軍均開走、日軍撥一部在道外設防、日軍村井天野兩旅團、由一面坡進攻、長谷旅團協同警備二旅向賓州進攻、自衛軍救國軍頃分五枝來攻、李杜自方正進攻賓州哈爾濱、劉萬魁自海林攻一面坡、王德林自黃泥海攻敦化、李青山自扶餘攻長春、二十三日晚、長春四週已在救國軍包圍中、日軍鐵甲車抵敦化、現與王德林軍激戰、駐敦化之郭英奎團譁變、投王德林軍、熙洽電延吉之孫沖曲衛珩兩團、協同日軍進擊、張恕奉熙洽意、電邀自衛軍總指揮王之佑來哈、仍擬進行和平調解、

◎哈爾濱二十四日電、劉萬魁部二十二日佔寧安(即寧古塔)附近要隘八面通及五虎林、駐東寧附近二岔口之保衛團千名、二十二日由姜海山率領加入救國軍、

嘉興難民絡繹
鴛湖勝景 無人問津

嘉興為浙西門戶、亦為滬杭鐵路線上之一巨站、市面榮繁、舟車輻輳、誠堪為沿線各站之冠、自京滬路線被截斷後、一般旅蘇常間之浙人、輒須道出是間、轉車入浙、其間交通、全恃內河小輪、日來往返、僅有兩艘、破曉啓碇、日晡抵步、一來一往、無有間隔、平常一輪、祇少拖帶乘船五六艘、是可見旅客之擁擠矣、

此間航路、因沿運河、惟在平望以北一帶地通太湖、常有湖匪出沒其間、蘇嘉輪船、曾一度遭匪洗刦、故日來輪船開行、水警兵艦、遙隨其後、藉資保護、輪抵嘉興、地方維持會所辦之難民收容所人員、手持白幟、從事招待、惟日來多屬旅客、難民雖有、急於還浙、類皆登岸以後、亟往車站候車、不入收容所待人救濟矣、

嘉興商市最榮繁處、在北門內、東門街次之、大小西門間則為居戶區、間有不少曠地荒圃、疎柳斜陽、無限淒其、孚與橋砲造甫成、橋畔兩岸、尚未建造屋宇、賣藝人集、販攤四列、頗為熱鬧、戲院話劇京劇都有、聞日來多已停演、因祇售日場、夜間為戒嚴故、例不開演、收支不抵、致告停鑼也、

鴛湖中之烟雨樓、為禾地勝跡、往年春間、遊客麕集、登樓賞眺、滬頭呼舟、索[illegible]頗昂、今年遊人絕跡、旅客赴車站時、路側船孃、嬌聲攬客、笑尚要往游南湖否、客皆掉首、殆游興全為國難聲驅逐淨盡矣、日本飛機、日不翱翔天空云、

嘉定城日兵集中二萬
六浜口日艦未退 陸渡橋又有鎗聲

◎蘇州二十五日電、嘉定方面、連日日軍開到大批新兵約二萬、由南翔至嘉定途中、軍車輜車、絡繹不絕、新兵開到後、即分發至陸渡橋朱家橋一帶佈防、前哨不時向我陣地襲擊、槍聲時有所聞、又電、六浜口日艦十一艘、尚未開去、

▼機鎗子彈運往劉河　軍工路上、今晨八時許、有往來卡車七八十輛之多、大半裝載日兵所用之輜重品、其中一部份為機關槍彈、聞開往吳淞、繞道運至劉河口、

▼兩砲台另築新砲位　吳淞方面日軍、於今晨起、在沿浦一帶、佈置鐵絲網、不準船隻靠近、惟允市政府之義渡船、在阡船碼頭停泊、獅子林與炮台灣兩處砲位、日軍將原有者撤去、另築新砲位、計兩處共架重砲十二門、守防兵丁約有千名、

▼北新涇仍掘壕築壘　北新涇北岸、現駐日軍甚多、連日仍掘壕築壘、步哨不時以來福槍向四野亂射、並留有飛機多架、每晨必自此間起飛、往附近七寶泗涇等莊等處偵察、

▼蔡廷楷在唯亭訓話　蘇州二十五日電、蔡軍長二十四日由專車至唯亭、召士兵訓話、又蘇州二十五日電、英參贊今視察正儀、

▼太倉日機散發傳單　蘇州二十五日電、(一)太倉日機、散發荒謬傳單、(二)滸橋日來平靜、商店均開、惟下午無市、

邦公使斡旋之盛[illegible]會議、討論一切、

滬杭路沿線
日機紛飛
松江終日機聲不斷

▲松江　二十三日自晨至暮、松江方面飛來日機、先後有六七架之多、盤旋天空、機聲軋軋終日不斷、偵察松江狀況、

▲嘉興　日機飛禾偵察、屢見不鮮、二十三日下午、天空發現日機兩架、向本埠盤繞有四五次之多、軋軋機聲、歷時頗久、二十四日上午九時餘、又有日機一架、飛過禾城、由北向南飛去、本城城中、前由建設局在瓶山之巔、建築測量臺一、今因日機時時飛來、為減少日方目標起見、已由縣府派工將該台拆除、

▲濮院　濮院鎮南接滬杭路、北通運河、連日有日偵察機飛來盤旋、二十三日下午一時半、有日機一架、自運河塘北家覓方面飛至濮院偵察、旋向杭州方面飛去、二時十五分該日機又從西南方面飛回、繞濮院鎮一週、飛度極高、後該日機向北折回運河、二時四十分該日機復緩緩飛至濮院盤旋、後向嘉興方面飛去、

▲洙涇　洙涇於二十三日上午十時有灰白色日機一架、從西南疾飛而來、向松江方面去、下午一時三十分、又有一日機飛過、

△圖說明　美國橫渡大西洋飛機、經過古巴暫停、此為第一次降直式Auto-Giro飛機見[illegible]全市爭看、巷爲之空、

義軍猛攻錦州

◎瀋陽遠東社二十五日電、錦州義勇軍迭向縣城攻擊、日守備軍隊頗感防禦困難、遂派飛機四出偵察、拋擲炸彈、聞日軍日內將再對義勇軍施行總攻云、

日擬掘東省金礦

○遠東社云、據東京朝日新聞載、日政府為採掘東省金礦起見、商工省對臨時會議提出調查費八萬元、待議會通過後、將派技師八名、技手五名前往黑龍江及吉林兩省調查、黑省內黑河附近及漠河上游、吉林省內松花江上遊白頭山附近礦產最富、聞產額至少在十萬萬元云、

中東路易偽名

◎哈爾濱二十五日遠東社電、日本乘滿洲偽國獨立、將中東路改為滿蒙鐵路、與蘇俄重訂合約已告成功、昨雙方重要人員往齊齊哈爾開會慶祝云、

日內閣改造問題
鈴木派態度仍強硬

○東京二十五日電、國會定本日上午十一時在貴族院舉行閉會式後、關於內閣改造問題、即須立行解決、鈴木派態度仍甚強硬、堅持要求犬養首相履行前約、至森書記長辭職後、將由久原派推任、法相一席、擬以東鄉氏調任、(遠東社)

日報罵滬日僑
向誇□國一致之日人 對作戰士兵甚冷淡

上海每日新聞云、混成□團之第□□□團部隊、陸續歸國、上海居留民對於歡迎此獻身君國之勇士、未免太不親切、蓋輪船之解纜場所、相離極遠、且交通不便、故歡送之者極少、二十三日、歡送吳淞出發之軍隊、由在鄉軍人會、備卡車四輛、乘送行者六十人、其他三十餘人、已赴吳淞步行之送行者、僅二十餘人、但實至輪船旁送行者、彼等利用在鄉軍人會所備之卡車、假裝送行之實行游覽、頗受一般人之憤恨、不意向誇舉國一致之邦人、竟有如此行為、

停戰會議討論原則第二點
日對撤兵問題陳詞瑣屑
決定今日下午續開會議

中日停戰撤兵會議、今晨十時、仍在英領事署續開、出席人員、我方仍為郭泰祺次長、戴戟司令、黃強參謀長、及郭[illegible]華殷汝耕一東等、日方仍為植田司令、重光葵、田代參謀、島田參謀等、英使藍浦森、美使詹森、意代辦齊亞諾、法使代表鮑特參謀、亦均參加、各代表座次一如昨日、十時開會後、對於昨日所議之停戰撤兵原則第一條「中國軍隊暫駐原防」、繼續討論、由黃強參謀與田代參謀、共同查明地圖、將我國軍隊之防線地域及日軍現在駐地、逐一指出後、討論細則、並無十分困難發生、惟昨日日方提出之中國便衣隊應包含在中國軍隊之內一問題、雙方議決暫為擱置不談、以免會議發生障礙、故對於第一點之原則、不再討論、即將第二點原則、「日本軍隊按照一定之程序撤退至一月二十八日以前之原防」提出討論、關於此點、必須將日軍確實人數、現駐地點、運輸方法、詳為研究、雙方對此、俱須有實際上之證明、故討論極為費時、而日方對此、尤多瑣屑雜陳、議至十二時三刻、宣告休息、決定今日下午三時、仍在原處續議、上午十一時半、仍有日飛機一架、自閘北方面飛至英領事署天空、盤旋約十分鐘、始向楊樹浦方面而去、推其高度、已較昨日高至二倍有餘、

南愛將覆英政府牒文

○倫敦二十四日電、路透社探悉愛爾蘭內閣答覆英國之文、將聲明南愛新政府領袖凡勒拉現所辦理者、僅為前政府領袖柯斯格萊夫所製憲法中載及之宣誓事、而非一九二一年英愛條約中之宣誓事、並聲明北愛爾蘭既許截留地款、則南愛亦應可同樣辦理云、查英國致自由邦之牒文、聲明依據英愛條約第一條與第四條、宣誓顯為條約本身之一部、又依據第一條與第三條、自由邦顯然與加拿大地位相同、自由邦在榮譽上、必須繼續照繳地款、一九二六年財政協定第一條、固載有關於此事之莊嚴担任、而前任自由邦司法部長及司法委員會亦曾皆謂自由邦在法律與公道上不可不繼續照付此款也云、自由邦內閣接此牒後、討論頗久、(路透社)

中華口琴會招新會員
四月份一律改組一一特別班一號日起可向四川路北京路口一六八號本會報名（章程備索）會長兼指導王慶勳

尋人
曾青之舊東揭陽人年二十九身材短小面長眼角尖鼻高號自一月廿八晚電車發生後迄今杳無消息如有知其下落報訊因而尋得者當大洋五十元為謝處上海寺廣館　張叔夜轉

葡日簽定新商約

○里斯本二十四日電、日本與葡萄牙商訂之新商約、今日在此間由葡外長與日公使簽字、將於三十日後發生效力、(國民社)

張發奎軍一部到達醴陵

長沙二十一日通訊、第四軍經湘援滬、預定二十二日可到醴陵、何鍵已派省會警備司令胡達為代表、率先日赴醴犒勞、曾誌報端、茲聞胡及各公法團代表臨行之時、復得醴陵各公法團來電、謂該軍連日北上疲勞、須在祁衡略事休息、約於二十五日左右、始能全部開到等語、又據十五師張旅長教中來電、謂第四軍一部約一旅之衆、於二十一日晨抵醴陵、其餘陸續可到、醴陵各界、正準備熱烈歡送中云云、各代表聞訊、即決定改於二十四日由人民抗日會周姚兩委員負責邀集、一同前往、省會警備司令部參謀處亦發出通報、謂張軍大部、尚未到達醴陵、司令官奉令慰勞、須改期前往云云、

又祁陽縣長黃鳴鶴、第十五師師長王東原、昨先後有電來省報告第四軍行程、原電如次、(一)黃縣長刪(十五)代電云、第四軍全部約四團及吳副軍長奇偉、因天雨於今午始均抵祁、尚有一營停止零陵候給養、擬在此休息兩天、方繼續向衡推進、謹電奉聞、(二)王師長皓(十九)午電云、第四軍已於巧(十八)午全部到衡、軍容整肅、紀律嚴明、職率全師將士暨各團體代表、開會歡迎、即於皓日由衡起程赴醴、預計行程、馬(二十一)日可到、謹特電呈、(按此電到省後、省方代表擬赴醴陵慰勞、嗣聞該軍不能如期到醴、乃又改遲出發云)

又聞張發奎以有要事須與何鍵接洽、特派陳芝馨陳愼榮為代表、由滬經漢來湘、晉見何鍵承商一切、何氏於二十日下午五時、在私宅設筵歡宴、

陳濟棠回籍之一說

○廣州二十五日電、今日探悉陳濟棠現往粵南防城故里、聞其返里之旨趣、在避免與北方軍人代表及政客接觸、因近有代表數人抵此也、現在省者有何應欽馮玉祥閻錫山之代表、何之代表現與軍事當局商榷贛省剿共事、據聞剿共軍隊迫尚未獲多大勝利、(路透社)

崇善堂掩埋屍首報告

江灣崇善堂、本月十三十四兩日、共埋大小男女屍首六十六具、其中燒斃者頗多、江灣區內屍首大致於兩三日內即可清理完畢、惟入殮而未埋葬者甚多、即尚須時日也、玆續將收獲兵民屍首之地點及姓名彙誌如下、

三月十三日伞家巷男屍周元•劉有•劉順甫•陳得標•羅德英•時進福•陳得東•李德明八具、顧家宅無名氏一具、浦西宅女屍言小妹•男屍顧青運及無名氏各一具、唐家舍一具、郭家宅三具、勞大工廠三具、夏家堂十具、(以上均無名男屍)徐家巷男屍吳林根•吳友生•徐伯生•馬阿林四具、仁德所江北人無名氏七具、周家宅無名男屍兩具、李桃桃一具、三月十四日、仁德所無名氏四具、陸家宅二具、楊家樓五具、梁印宅一具、大沈宅無名女屍一具、勞大工廠無名氏一具、談家宅女孩屍一具、孟家宅男屍江北老三、談生囡•無名女屍二具、陳家宅通州人母子屍首二具、唐家宅無名男女屍各一具、孟家宅無名女屍二具、男屍二具、張家宅男屍邱毛毛•無名氏兩具、火車站•仁德所無名男屍各一具、

SPHINX.
蘭勃脫白勒公司出品
五華牌
二十枝 每包售國幣大洋 二角
五十枝 每罐售國幣大洋 五角
佛及尼矮香烟
各處均有出售

CNA-8

要穩快的汽車
浙江路小花園　有利汽車行
價目公道　開車誠實
問電 九〇一九〇一

圖畫時報 戰刊 811期 明日出版
每張銅元十枚

時報下午號外
每行大洋六角起碼五行起每行以三寸三分之一寸計算先付後登概無折扣

四馬路外灘
截獲運土二
紅色舖蓋中抄出二十二磅
同車婦人無關係

昨日下午三時、有興隆汽車公司出租汽車一輛、照會爲一萬八千一百七十號、經過四馬路外灘、爲二千七百九十七號華捕所見、以其可疑、立令停車、車夫梅錫根不即停、僅減慢速度、遂爲華捕所攔住、當時車中除車夫外、有三男一女、巡捕將行李加以檢查、其中三男客即乘機潛逃而去、當於紅色舖蓋中、搜出鴉片二十二磅、價值一千餘元、由西探達維爾及華探第二百五十號、二百零四號到來、帶入捕房、後將在逃之姚三一名、一併拘獲監押、

今日上午十時三十分特區第一法院開審、捕房律師及華捕陳述前情、捕房以禁煙條例提起公訴、官訊被告梅錫根、供三十歲、浦東人、業汽車夫、家住歐加路同樂里二百零一號、昨日下午在怡和碼頭兜攬生意、時德和輪船到埠、當有乘客三男一女來招呼、議定車價大洋兩元、送至大自鳴鐘地方、但與乘客姚三素不認識、初不知舖蓋中有鴉片也、求鑒、

第二被告董陳氏供、年三十九歲、揚州人、與被告等毫不相識、因本人不識路途、由德和茶房及姚三等囑我同搭此車、一同到法租界去、否則不能過去云云、本人係鄉下婦女、曾來上海充女僕一年、前在周公館中、廢歷一月十日回揚州、前日由揚州轉鎮江搭船出來云云、姚三供、三十三歲、揚州人、住逖思威路、車爲茶房所雇、舖蓋亦爲茶房所有、本人僅有皮箱一只、並無違禁物、茶房兩人現在逃、一名小陳、一姓姚、(不知其名)湖北人、董陳氏爲茶房囑其同坐、與本人不相識、庭諭本案因被告未齊、改一星期再審、董陳氏交五十元保釋、餘均[illegible]拘、

寧國路所獲十盜
迭在虹口行刧
事主未查明改期再
續獲十八無干開釋

虹口捕房中西探本月七號在寧國路十七號念號等處破獲盜黨機關一起、拘獲盜匪江北人張士明・潘阿都・徐惠才・沈懷忠・吳乃文・湯金鳳・楊宏生・湯和尚・湯有民・湯林等十人、並在華德路一〇二五號留香園茶居續獲朱浙江・李有五等十名、抄出手槍二支、子彈四粒、彈盒一只、一併帶入捕房、解送第一特區法院押候　今晨由沈炳榮推事蒞高一庭提訊、據捕房律師張天蔭起稱、在改期中調查得張士明等十被告邇來在虹口一帶、犯有盜刧案八起、殺人未遂案一起、而事主尚未查明、是以請爲延期、捕房對於朱浙江等十名、因無關係、請先釋放云云、沈推事向各被告略詰一過、遂諭張士明等十人還押、展期二禮拜再訊、朱浙江等十名、准予先行開釋、

晉和莊宣告清理後
朱運科訴追一筆存款
刑事部份無罪

四馬路晉和錢莊店主俞蘭生、年五十歲、慈谿人、近被存戶朱運科(寧波人)以侵佔存款二千六百元控於特區第一法院、昨日下午三時、開庭審理、雙方均延律師到庭辯護、據原告朱運科供、本人於一月二十七日存被告人所開之晉和錢莊洋二千六百元止、因購辦貨物、曾出支票一張、計洋一千九百四十一元、於一月三十日、由晉和莊代付、當時因中日事變、商店一律罷市、該店乘此時機、不付一文、及至四號全市開業、本人曾持支票求付、而被告人又不付、復於五日由吳國昌律師登報宣告清理、本人血本攸關、需款又急、[illegible]、請庭上追還、又稱、此莊並非因虧本而清理、實爲利用時機、有意爲之云云、據被告俞蘭生供、本人開設晉和錢莊、已二十七年、當初資本僅一萬元、慘淡經營、以至今日、信用昭著、決不因原告數千元、而犧牲過去之信譽、但因中日事變後、人欠不能收、欠人須償還、上下緊逼、無從週轉、故不得已而清算、據清理結果、人欠者約三萬餘元、欠人僅二萬元左右、如一旦收到、當先償還原告、且原告與我、往來已有四年之久、彼此感情極篤、在原告之苦衷、本人亦所深悉、惟事實已至如此、惟望原告加以體諒、允爲寬限、設法償還云云、又據被告律師申辯一過、庭諭刑事部分無罪、

書生神經病發作？
寫信向人嚇詐
松江城詫異之事

松江通信、松城有周壽康者、(其父爲醫生)年祗二十、在家讀書、向來安分、惟近患神經病、言語時有不正、於二十二日以中國共產黨胡信名義書恐嚇信與張寶齋、索洋二百元、限即晚將鈔洋包好、置於竹行弄口等語、張即報由公安二分駐所及水巡隊、派警預伏、一面如法泡製、屆時果見一人攜燈來拾紙包、當被拿獲、解總局預審、公然直認不諱、業解法院偵訊、松人聞之莫不詫異、

徐亞伯
收藏槍械案
判處罰金二百

徐亞伯收藏槍械案、松江縣法院於二十三日上午九時宣告判決、徐亞伯未受允准委任、而持有軍用槍砲子彈一罪、處罰金二百元、丁守春帮助一罪、處罰金一百元、經強制執行而未完納、以二元折算一日、易科監禁、裁判確定前丁守春羈押日數、以一日抵罰金二元、

電筒廠工頭持刀傷人判決

常州人袁德貴、在公平路七百九十四號中新電筒廠爲工頭、前日上午十時有同廠工人章學正在東有恒路向其索欠工資口角起釁、袁袖出利刀、向章左腿連刺三下、受傷倒地、經華捕姚敏昌聞聲到來、將袁拘獲、但兇刀已被拋棄、當將其帶入匯山捕房收押、一面將傷者車送醫院醫治、幸傷勢尚輕、經醫生包紮後即行出院、今晨捕房將袁解送第一特院高一庭、經沈推事訊供屬實、遂當庭判決袁德貴處徒刑三月以儆、

故美總統羅斯福之
女公子受驚
美國新聞通訊員亦接恐嚇信
索巨款……欲架其子
如不允所要求

◎華盛頓二十四日電、故羅斯福總統之女公子郎沃上夫人家中、接恐嚇信索巨款、又英國新聞通訊員李偉士家中亦接恐嚇信索巨款、否則將綁架其公子、今日當道派警保護兩家(國民社)

西區電話亦改自動機

上海租界電話事業之發達、爲內國冠、近數年來用戶增至十五萬左右、於西歷一千九百三十年前電話機均屬搖手式、須由接線接上方可通話、用戶頗感不便、公司方面因此積極改良、裝用自動機、自西歷一九三〇年八月五日起至一九三二年二月六日止、次第將中央區・東區・華勵區・福建區・及北區之電話改爲自動機、用戶均稱便利、但西區(即首字三萬號)之電話現亦已完全竣工、明日午夜十二時起、亦將改爲自動機、可正式通話

證券物品
交易所會議
本月交割問題
決定辦法

證券物品交易所於今日上午十時證券部經紀人與所方開聯席會議、當經會長發言、因時局難[illegible]月爲優、但商業停頓交通阻滯、則依然如故、財政部至今未有復電、而本月期交割日期已極迫促、爲救濟目前辦法、應請從早解決、當經多數議決、仍照上月辦法、繼續掉期、各軍券三月份本息、由賣出方面所有、裁兵因有抽籤權利、改爲由多方貼出五角、整六仍貼一元、九六仍貼二角、一俟財部回電到申、再行集會酌議辦理、

長沙各界聯合募捐慰勞將士
分「挨戶」「團體」「特別」三辦法

長沙通訊、湘垣前曾由各界募捐、慰勞前敵將士、惟力量未能集中、又於本月九日由五十四團體議決、聯合募捐、旋即成立湖南省會各界聯合募集抗日軍慰勞捐委員會、並決定募捐辦法、積極進行、其募集方法、大概分爲三種、即挨戶募集、團體募集、特別募集、現在團體募集、已於十六日開始、至二十　日截止、挨戶募集、則已定於二十三日起、由各校學生、會同各區警察担任、原先僅擬定爲二十二隊、旋以恐難分配、特增加二十隊、又於日昨決定、各隊集合於各地警察分所、以便隨同各該隊所派定之紳士出發、頃已通知各隊、一體查照、至特別募集、則組織特別隊募捐、凡殷實紳商軍政領袖、皆由特別隊勸募之、現在女界已推定何主席夫人黃芸蓀女士爲領袖、担任勸募、此外特別募集中之已規定成數者、即淮商以引數計算、每票請其認捐一百元、長沙特商、則請其共認捐一萬元、又湘省鑛產甚富、營礦業者極多、故對礦商亦定在特別募集之列、經募捐委員會派陳委員夙荒、爲一度之接洽、各礦商均願熱心贊助、將來所募得之款、必甚有可觀云、

天津勞軍籃球賽
黑白勝開灤
非復當年英雄
開灤人馬不齊

津訊、體協主辦第二次籃球比賽、二十日下午三時在英租界西芬道黑白球場比賽、按原定秩序、三時有女子組　開女中對黑白一戰、後因南開女中隊員多人患病不來、遂取消、臨時黑白女子隊再邀非名隊於四時作友誼賽、男子組黑白對開灤三時開賽、開灤右鋒干敬純、右衛朱寶琸未登場、黑白沈氏兄弟缺席、開戰後、黑白始終佔先、成績廿七比廿一、開灤小負、女子組、黑白對非名、兩隊隊員俱是一家人、結果八比六、黑白小勝、茲將男子組成績錄左、

▼黑白隊	犯	得分
右鋒徐兆熊	四	四分
右鋒陳華用	〇	二分
左鋒李克長	一	六分
中將黃元清	〇	八分
右衛何步雲	一	五分
左衛黎[illegible]雲	〇	二分
總計	六	廿七

▼開灤隊	犯	得分
右鋒唐寶堃	一	九分
左鋒朱寶琳	〇	〇分
中將于敬孝	〇	八分
右衛朱寶樑	〇	二分
右衛張景濤	〇	二分
左鋒招壽昌	〇	〇分
總計	一	廿一

三日後之標金
多頭樂觀

今天適逢西歷清明節、故中外各洋行銀行向例封關三天、所有金融外匯等市概無報告、惟倫敦來電云、中國及美國兩方均有賣出、收市時市面恍惚不定、收盤後市況帶滯、據大條銀近遠期忽均跌二五、同爲十七辨士九三七五、復又英美匯兌暴漲、故本月二十九日晨標金開市多頭大可樂觀、又接紐約來電、美銀價加長一二五、計現貨爲二角九分半、英對美猛升七分三七五、爲三元七角一分半、美對英亦漲六分六二五、計三元七角一分、倫滬先令短去六二五、爲一先令九辨士六二五、孟買停市、

美金融狀況有昭蘇之望
民間窖金已大見減少

◎華盛頓二十四日電、美財長米爾十今日聲稱、據財部統計、美金融狀況已有鞏固趨勢、但渠意並非謂可以保證早日昭蘇也、蓋近六星期來民間窖金已減少一五七・〇〇〇・〇〇〇美金、有巨款流通市面、各業便利不少、人心亦愈覺昭蘇之有望、然渠意仍未必能有突然之上趨云(國民社)

實用夜校救濟失業青年

上海實用職業補習夜校、鑒於救濟戰後失業青年之嚴重、除原有華文打字、文書、簿記各科業已第五屆開課外、特設機械製圖科、教授專門實用技能、予以就業或入工校者之便利、用聘中央大學工學院士木科學士阜行時君主任、學費按月繳付六元、六個月畢業、另設函授部、以便遠道求學青年、凡中學程度關心戰後本身職業者、可至法租界華龍路八十號上海職業指導所、與該校校長甘純權接洽、

美銀價長一一五

倫敦近期	十七辨士九三七五	縮一二五
大條遠期	十七辨士九三七五	縮一二五
美國銀價	二角九分半	長一二五
孟買銀價	停市	
英美匯兌	三元七角一分半	升七分三七五
美英匯兌	三元七角一分	升六分六二五
倫滬先令	一先令九辨士六二五	跌六二五

銀洋錢市

	早市	午市
國幣	七・一六七五〇	七・一五五〇〇
銀拆	一・〇〇〇〇	一・〇〇〇〇
江南	六・二六〇〇〇	六・二五〇〇〇
廣東	六・三三〇〇〇 千	六・三一七五〇 千
元	四一〇・〇〇〇文	四一〇・〇〇〇文
衣牌	二・九三九文	二・九三四文
角坏	〇・二六〇文	〇・二五九文
貼水	〇・〇三四文	〇・〇三四文

美麥價堅挺

芝加哥	星期二	星期四
五月份	五四・一二五	五四・一二五
七月份	五五・八七五	五六・〇〇〇
九月份	五七・八七五	五八・一二五
坎拿大		
五月份	六〇・三七五	六〇・三七五
七月份	六〇・二五〇	六二・二五〇
十月份	六三・三七五	六四・〇〇〇

美棉俱高

(紐約電訊)花旗平而穩堅、[illegible]賣戶、更以利物浦消息良佳及[illegible]了結而漲、

	星期三	星期四
現貨	六・五五	六・六〇
五月份	六・四六	六・五〇
七月份	六・六二	六・六六
十月份	六・八五	六・八七
十二月	七・〇一	七・〇二
一月份	七・〇九	七・一二

利物浦棉電

五月份	四・八二	四・八五
七月份	四・八三	四・八五
十月份	四・八七	四・九〇
十二月	四・九二	四・九五
一月份	四・九四	四・九七
現貨	五・一七	五・一五

孟買棉電

市因空頭補進及擁客來買而漲

二月份	平加而	一六七・〇〇	勿動
三月份	奧母辣	一九二・五〇	勿動
四五月	白羅去	二〇三・五〇	漲二・八七五
最大價	白羅去	二〇三・七五	跌一・〇〇
最小價	白羅去	一九五・〇〇	跌[illegible]・〇〇

美銀仍稍漲

	星期三	星期四
三月份	二九・五〇	二九・七〇
五月份	二九・六五	二九・九五
七月份	三〇・〇五	三〇・三四
九月份	三〇・四二	三〇・七二
十月份	三〇・七〇	三一・一五
十二月	三一・一〇	三一・五〇

小說
往那裏逃（廿七）
（阿呆）

這一天旁晚，平希聖又來談了一回，熊先生怕他店中很忙，不敢多就擱他的時間，在平希聖回去的時候，恰巧旅館中有一大批上海客人到來。

「想不到了大年夜，還會住一個滿。」茶房獨自在那裏說着。

熊先生便託茶房去向新來的客人，借一張當日的上海報紙來看看，居然借到一張，熊先生拿來與合家的人同看。

在熊先生們將要睡的時候，忽然平希聖打發人送四樣菜來，這是他恐怕熊先生們新年裏叫不到菜，特地替他們預備的。

過了一夜，就是所謂元旦日，熊先生們，依然和平日一樣的起身，茶房送面湯進來，熊先生預料：一定要說一聲恭喜發財，來使我心中增加不快之感了；但是這兩個茶房，倒也很明白，竟不來這一套俗禮；不過等大家一齊洗過臉後，他送進來五碗炒米湯：

「熊先生！甜甜蜜蜜！」

熊先生見了，也不懂什麼意思。

「這好像是江北的規矩，往往把這炒米湯敬客的。」熊夫人這麼插嘴。

歇又了一回，茶房再送進來五碗橄欖茶，可是他們不說什麼元寶等等討厭，後來熊先生對於這些特殊的東西，開銷了兩大元。

這一天朝晨，買不到點心了，他們就把昨天預備着的豬油年糕，拿出來吃。這一天，更無聊了，熊先生上午到了一趟[illegible]局去，也沒有幹別的事。午飯時，菜可以吃了。茶房替他們煮了一碗鹹肉，還有他們帶來的一碗菠菜。昨天琪兒買的一只野鴨，也拿出來一起吃，大家的飯量，當然加了一點，茶房還說：

「等過了年初四，隔壁館子開了，就可以叫菜咧。」

大家一聽，肚子裏充滿着未來的希望。

熊先生一吃完飯，便獨自一人出去，找到那戲館的地方，原來是學宮。一到那邊，時候尚早，還沒開幕；熊先生恰巧看見有兩個人走出來，乃是自己正要尋找的姚朱二君。

「噴！熊先生！你怎麼來的？」朱先生問。「我是逃難，暫住在這裏旅館中，你們快開幕了麼？」

「不行！縣政府方面，禁止開幕了。說是國難聲中，一切娛樂，都應當停止的。」

「汪先生呢？」熊先生轉換談話方向了。「他還躺着，我來領你去。」

於是三個人一同向裏面去。

欲省金錢
請用電灶

租用電灶每月一兩五錢

上海電力公司

總辦事處及樣子間南京路九十五號・電話一一〇一〇

各分樣子間及收款處

浙江路二七二號・靜安寺路七七二號

西華德路三三號・遂路一〇七號

明晚大功告成！

比預定時間早四個月！

西區自動接線間。將於三月廿六晚夜半・開始服務・此爲全上海公共租界法租界所有電話・改爲自動接線大功告成之日也。

若常聽到「電話不空聲。」

請查閱「電話用戶名簿。」

上海電話公司啓